

せたがや

消費生活センターだより

p.2~3 | “手軽さ”が落とし穴に!?消費者ローンのトラブルに注意!

p.4 | チケットの転売に気を付けて! ~楽しく“推し活”をしよう~
今までのルールが通じない!? 海外をはじめとした旅行サイト(OTA)に注意!

p.5 | エシカルコラム
エシカルを着よう! エシカルファッションって何?

p.6 | 高齢者見守り通信
悪質な不用品回収業者に気を付けて!



世田谷区消費生活センター 相談窓口のご案内

相談専用電話

☎ 03-3410-6522

高齢者(65歳以上)専用電話

☎ 03-5486-6501

相談日時 ※祝・休日、年末年始を除く

まずはお電話でご相談ください。

月曜~金曜(電話・来所) 午前9時~午後4時30分
土曜(電話のみ) 午前9時~午後3時30分



日曜・祝日は消費者ホットライン

☎188 午前10時~午後4時(国民生活センター) ※年末年始を除く

消費者庁消費者ホットライン188イメージキャラクター イヤマン



世田谷線「三軒茶屋駅」徒歩3分
田園都市線「三軒茶屋駅」北口A徒歩1分
バス すべて「三軒茶屋」バス停○下車

回 覧

ホームページでの情報提供 <https://www.city.setagaya.lg.jp/>

世田谷区公式HP → 目次から探す → 暮らし手続き → 消費生活

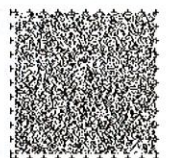

“手軽さ”が落とし穴に!?

消費者ローンのトラブルに注意!

日本貸金業協会

◆ 消費者金融とは

「消費者金融」とは、本来、消費者の信用を担保として金銭を貸し付けることを指し、一般的には、個人向けに融資する貸金業者（ノンバンク）の呼称として使われています。クレジットカードでのキャッシングも消費者金融に含まれます。

消費者金融による消費者ローンは、一般的に担保が不要で、消費者の多様な資金需要に迅速に対応することから、利便性が高いのが特徴ですが、銀行などによる有担保ローンに比べて金利が高いという面もあります（ただし、金利には法律で定められた上限があり、年率20%を超える金利は違法です）。

なお、多重債務防止の観点から、貸金業者は、他社からの借り入れを含め、年収の3分の1を超える貸し付け（住宅ローンなどの一定の貸し付けを除きます）を行うことができません。



◆ 貸し付けの審査

貸金業者は、消費者から申し込みを受けると、信用情報機関が保有する信用情報を利用して総合的な審査を行い、貸し付けを行うかどうかを判断します。

金融機関が利用する信用情報機関は、次の3つです。

- (株) 日本信用情報機構 (JICC) : 主に消費者金融会社が加入
- (株) シー・アイ・シー (CIC) : 主にクレジットカード会社が加入
- 全国銀行個人信用情報センター : 銀行や政府系金融機関などが加入

上記の3つの信用情報機関は、過剰貸し付けを防止する目的などから、延滞や債務額などの情報を交流しています。そのため、次のようなケースが発生すると、将来クレジットカードが作れなかったり、ローンが組めなかったりすることがあります。

▶ 奨学金返還の延滞

独立行政法人日本学生支援機構 (JASSO) から借りた奨学金の返還を3か月以上延滞すると、その情報が全国銀行個人信用情報センターに登録されます。

▶ 携帯電話の料金未払い

スマートフォンなどの携帯電話の端末の分割払いは、クレジット契約です。月々の支払いを怠ると、延滞情報がCICに登録されます。

◆ 支払方法と利息について

消費者ローンの返済方式は、毎月支払う元金と利息の合計額が一定となっている「元利均等返済」が一般的です。利息は日割りで発生します。毎月の返済額が少ないと元金の残高がなかなか減らず、利息の総額も大きくなります。

50万円を年率18%で借りた場合の返済総額を、1か月 (30日) 後に一括返済する場合と、毎月一定額を返済する場合とで比較してみましょう。

▶ 1ヶ月 (30日) 後に一括返済する場合

【元金: 50万円】 + 【利息: 50万円 × 18% × 30日 / 365日】 = 総額 **507,397円**

▶ 毎月5万円ずつ返済する場合

総額 **545,113円**

(単位:円)

支払回数	利息額	元金返済額	借入残高
1	7,397	42,603	457,397
2	6,766	43,234	414,163
3	6,127	43,873	370,290
4	5,478	44,522	325,768
5	4,819	45,181	280,587
6	4,151	45,849	234,738
7	3,472	46,528	188,210
8	2,784	47,216	140,994
9	2,085	47,915	93,079
10	1,377	48,623	44,456
11	657	44,456	0
合計	45,113	500,000	

(1か月を30日とし、閏年でない年365日で概算しています。)

◆ リボルビング払いについて

消費者ローンは、あらかじめ契約で決められた限度額内であれば、繰り返し借り入れができるリボルビング払い (リボ払い) というシステムになっていることがあります。

リボ払いは限度額内で繰り返し借りることができるため、「枠が出来てはまた借りる」を繰り返すうちに、「借金」という感覚が鈍ってきて、慢性的な借金状態となることがあります。計画的な利用を心掛けてください。万一返済が困難になった場合は放置せず、行政機関などに相談することが重要です。返済のための借金は多重債務の原因になりますので絶対にしないでください。



◆ 消費者ローンにまつわるトラブル事例

● 暗証番号を誕生日などにしていませんか?

暗証番号を誕生日や電話番号などの簡単に類推できるものに設定すると、盗難などによってクレジットカードのキャッシング枠を不正に引き出されてしまった場合、クレジットカードの会員規約に定める「善管注意義務」を怠ったとして、名義人に返済義務が生じてしまいます。暗証番号は分かりにくい番号にすること、また、番号を他人に教えないことを徹底してください。

● もうけるはずが多額の借金を負ってしまった!

SNSなどの広告をきっかけに副業や投資の勧誘を受け、「すぐに儲かるので、借金しても元が取れる」といったセールストークに乗せられて消費者ローンの申し込みをし、そのお金をだまし取られるケースが増えていきます。その手口は、遠隔操作アプリをスマートフォンにインストールさせ、「サポート」と称して画面を共有しながら複数の業者にローンの申し込みをさせ、本人が知らないうちに融資額を引き出すといったものです。その後相手と連絡が取れなくなったり、返金を求めると多額のキャンセル料を差し引かれたり、被害が甚大となることがあります。「高収入」「高配当」などという甘い言葉は疑ってかかり、安易に接触しないようにしてください。



日本貸金業協会について

日本貸金業協会は、資金需要者等の利益の保護を図り、貸金業の適正な運営に資することを目的に、2007年に内閣総理大臣の認可により、貸金業界の自主規制機関として設立されました。

<日本貸金業協会の相談窓口>

借り入れ・返済についての不安やトラブルに対し、中立公正な立場から解決を支援します。

日本貸金業協会 貸金業相談・紛争解決センター ナビダイヤル:0570-051-051

チケットの転売に気を付けて!

～楽しく“推し活”^{※1}をしよう～

1



さて、イベント当日がやってきました。会場の入り口でチケットを見せると・・・

2



主催者がチケットの転売を禁止している場合、入場できない場合があります。

他にも…

「転売仲介サイトと気づかず高額なライブチケットを購入してしまった」

「SNSで知り合った個人にチケット代金を振り込んだ後、連絡が取れなくなった」

などの相談が全国の消費生活センターに寄せられています。^{※2}

不正な転売チケットの購入は、入場ができず、お金も戻らず、何もいいことはありません。

チケットは正しく購入し、楽しく推し活をしましょう!

※1)自分の好きなアーティストやグループなど(=推し)を応援すること
 ※2)独立行政法人国民生活センター「“推し”に会えない!? 転売チケットの購入トラブルが急増中」

今までのルールが通じない!?

海外をはじめとした旅行サイト(OTA)に注意!

OTA(オンライン・トラベル・エージェンシー)は店舗を持たずオンラインで営業する旅行代理店の総称を指します。手持ちのスマートフォンやパソコン等でどこからでも簡単に手続きができる反面、申込内容を自分自身で確認する必要があります。

また、OTAには国内だけでなく、海外の業者も含まれています。「CMでよく見るので国内業者かと思っていたが、調べてみたら海外の業者だった」なんてことも。海外の業者を利用する際には、国内の業者とは違った注意が必要です。

近年、OTAに絡んだいろいろなトラブルがあります。例えば、問い合わせ窓口があっても受付時間が日本の時間帯に合わなかった、事業者とのやり取りが外国語でしか出来ない、本人が現地へ赴くと予約が取れていなかった、数日前にキャンセルするのにキャンセル料を全額支払うことになったケースなどです。

利用者が増えるとともに、トラブルや相談は増えつつあります。利用する前に、事業者の名称、旅行業法上の登録の状況、問い合わせの連絡先、対応言語等、運営事業者の基本情報を確認しましょう。

もし、トラブルに巻き込まれたり、「おかしいな?」と感じたら、一人で抱え込まず、まずは消費生活センターまでお問い合わせください。



エシカルコラム

エシカルを着よう! エシカルファッションって何?

エシカルファッションとは?

人や地球に優しいファッションのこと。環境問題だけではなく、労働問題や社会問題にも配慮して服装を選んだり、服を買ったりすること。

事業者の取り組み事例

- ・生産における労働者の賃金や権利、労働環境を守っている
- ・環境に優しい素材を開発、または使用している
- ・有毒農薬や、化学薬品の使用の問題に取り組んでいる など・・・

なんだか難しそう... 私にできることってあるのかな?



もちろんあるよ!一緒に見ていこう!

いらなくなったら誰かにあげる

サイズが合わなくなった服。友達が欲しがっていたから、あげよう!



服を買うのではなくレンタルを利用する

レンタルは色んなブランド品が安く使えて便利!捨てる必要がないから環境にも優しいね。



古着やリサイクル品を購入する

僕は下北沢で古着を買うのが好き!これもエシカルファッションなんだね。



タンスやクローゼットを整理する

タンスを整理したらまだ着られる服が見つかったわ。買う前に、今持っている服を確認するのも大切ね!



これなら私でもできるよ!他にはどんなことがあるのかな?



どんな“エシカルファッション”があるか、調べてみることも、立派なエシカルだね!できることからチャレンジしてみよう!



悪質な不用品回収業者に気を付けて！

引っ越しや自宅整理などで利用する不用品回収サービスについての相談が増加しています。注意が必要です。

不用品回収に関するトラブルの例

- 1 引っ越しの際に不用品を回収してもらうため、「2トントラックパック3万円」という広告を見て不用品回収業者に電話し、家に来てもらった。車に積んでもらった後に、約55万円と高額な金額を請求された。
- 2 「トラック詰め放題」の広告を見て依頼したところ、当日50cm位の荷台の囲いの高さまでしか載せることができないと言われ、キャンセルを申し込むとキャンセル料を請求された。



悪質な不用品回収業者に騙されないために

- 1 不用品（廃棄物）を回収するためには区からの許可が必要です。区では家庭から出る不用品（廃棄物）を回収するための許可は出しておりません。
- 2 まだ使えるものはお近くのリユースショップ等をご活用ください。
- 3 廃棄物として処理する場合は、「世田谷区粗大ごみ受付センター」や「家電リサイクル受付センター」へ申し込むなど、区のルールに従い適正に処理するようにお願いいたします。

ここに
連絡すれば
安心だね！



世田谷区粗大ごみ受付センター

03-5715-1133（月～土の午前8時～午後9時）

家電リサイクル受付センター（東京23区家電リサイクル事業協同組合）

※家電4品目のみ（エアコン、テレビ、冷蔵庫・冷凍庫、洗濯機・衣類乾燥機）

0570-087200（月～金の午前9時～午後5時）

両センターともインターネットでの申し込みも可能です。

※粗大ごみの収集には申し込みからある程度の日数を要しますので、引っ越しの際は計画的にご準備ください。

トラブルになったら

世田谷区消費生活センター〈3410-6522〉に相談をしましょう！

等々力地区社会福祉協議会主催 高齢者お楽しみ交流会

映画会

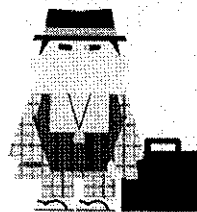

『男はつらいよ』 監督山田洋次

(シリーズは当日に参加者の方とご相談し決めます)

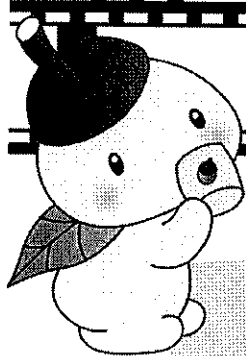

世田谷区キャラクター
ココロン



美味しいコーヒーを飲みながら、
懐かしい映画を観て、おしゃべりしませんか？

日時

令和6年1月19日(金) 9時30分~12時00分
(受付9時15分~)

場所

尾山台地区会館(等々力2-17-14) 大会議室

アクセス

東急大井町線「尾山台駅」より徒歩3分

対象

等々力地区管内(等々力、尾山台、玉堤)にお住いの方

定員

先着20名
※申し込み制となります

参加費

無 料

【参加申し込み・お問い合わせ先】
社会福祉協議会 等々力地区事務局 鈴木・國分
電 話：070-3946-9798
(平日8:30~17:15)

等々力地区 おでかけ情報



子育て団体の種類を、下のよう色であらわしています。

- 子育てサロン: お茶とおしゃべりを基本とし、体操などを活動内容に入れています。
- 児童館: 赤ちゃんから中高生まで自由に利用できる地域の遊び場です。
- おでかけひろば: 親子で気楽に過ごせるひろばです。
- こども食堂: 交流などを目的に食事を通じた活動を行っています。
- 病児後保育室: 病気の回復期に利用できる保育室です。
- その他: 親子の集いの場です。
- 子育て支援コーディネーター: 子育てに関する相談はお任せください。
- ファミリーサポート: 身近な地域の子育てのお手伝いをしています。
- 等々力地区社会福祉協議会: 地区内の関係機関・団体への連携を図っています。

私たちはこんな活動をしています！

・各団体の詳しい活動内容等については、QRコードからホームページをご参照ください。
・新型コロナウイルスの感染状況に伴い、開催内容等に変更が生じる可能性があります。詳しくは各団体へお問合せください。

1 子育てサロントット

☎070-3946-9798(社会福祉協議会)

場所:尾山台地区会館(等々力 2-17-14)又は ZOOM
内容:助産師の育児相談、産後ヨガ、育児、ママの体調や母乳の事など赤ちゃんママの専門家に相談
日時:月1回金曜日 10:00~11:00
対象:1歳までのお子さんがあるママ
参加費:500円



5 ふたごみつごひろば ~kanau~

☎03-3703-3506

場所:等々力児童館(等々力 3-25-16)
内容:座談会、季節のイベント、水遊び等多胎児の保護者が安心してゆっくり交流できる場。
日時:月1回金曜日(土曜の場合あり) 10:30~11:45 (10:15~受付開始)
対象:多胎児と保護者(多胎マタニティの方)



2 子育てサロンぴゅあ

☎070-3946-9798(社会福祉協議会)

場所:等々力ふれあいルーム(等々力 2-33-14 3F)
内容:お茶とおしゃべり、先輩ママに経験談を聞いたり、情報交換、絵本の読み聞かせ、手遊びなど。
日時:第4火曜日(8月休み) 10:00~12:00
対象:子育て中の親子(妊娠中の方も)
参加費:無料



3 どれみふぁりトミック

☎070-3946-9798(社会福祉協議会)

場所:等々力ふれあいルーム(等々力 2-33-14 3階)
内容:親子リトミック
日時:9月より不定期開催を予定
9:30~10:20(ひよこクラス)
10:30~11:20(りすクラス)
対象:親子
参加費:500円



4 世田谷区立等々力児童館

☎03-3703-3506

場所:等々力 3-25-16
内容:どなたでも自由に利用可能。子育てひろば、サークル、講座など定期的に開催し、子育て相談、仲間づくり、情報交換できる場。
日時:休館日を除く全日 9:30~18:00
(休館日:月曜、第2・4日曜、年末年始、国民の祝日(5/5を除く))



6 玉堤一丁目おでかけひろば

☎03-3704-5583

場所:玉堤 1-8-5(岩井方)
内容:親子で遊んだり、一時預かりを利用したり、思いの時間を過ごせる場。お互いの子育て情報の交換もできます。
日時:月・火・水・金・土 10:00~15:00(不定休あり)
対象:未就学(主に0歳~3歳)の親子、プレママ・パパ



7 おでかけひろば はあと

場所:等々力 4-19-18(等々力中央保育園併設)
内容:9月1日に開設予定。子育て中の親子が気軽に立ち寄り一緒に遊んだり、情報交換をする憩いの場
日時:月~土曜日(祝日、年末年始除く) 10:00~16:00(昼閉場あり)
対象:就学前(概ね3歳以下)の乳幼児と保護者、妊娠中の方(当面予約制)



8 おやまちカレー食堂

☎03-3703-4070

場所:タタハウス(等々力 2-18-15)
内容:地域の畑で採れた野菜を使ったカレーをみんなでワイワイ食べて、多世代交流をしています。子どもと一緒に子どもだけでも気軽にお越しください。
日時:第4日曜日 11:30~13:30
対象:どなたでも
参加費:子ども100円、大人300円



9 子ども食堂ゆうゆう

☎03-5760-6118

場所:ゆうゆう食堂(等々力 3-19-16)
内容:夕食の配布、店内での食事。
日時:第1・3水曜日 17:00~19:00
対象・参加費:子ども(中学生まで)無料
高校生 300円
ご家族 500円



10 等々力ピノキオ食堂

☎03-6809-8745

場所:等々力ほしにねがいを保育園(等々力 4-5-9キラクプレイス等々力1-B)
内容:美味しい食事を食べながら、ご利用される皆さんが繋がる場。
日時:第2・4土曜日 18:20~19:40
対象:小学生以下のお子様と保護者(親子でいらしてください)
参加費:無料



11 病後児保育 バンビ

☎03-3701-8311

場所:ナオミ保育園(等々力 4-13-10)
内容:病気の回復期(急性期を過ぎて普通の生活に戻るまであと一歩という時)に利用できる保育室。
日時:月~土曜日 8:00~18:00
(日曜・祝日・年末年始を除く)
対象:登録申請後利用可能
利用料2000円・給食費380円



12 東京都市大学子育て支援センターぴっぴ

☎03-5707-0104

場所:東京都市大学子育て支援センター(玉堤 1-28-1)
内容:親子(乳幼児)がともにのんびりゆったりと過ごす登録制の遊び場。
日時:月~金曜日 10:00~12:00/13:30~15:30
予約制(8月休室・大学行事による変更あり)
対象:0歳~未就学児の親子
利用料:200円/家族(時間内入退出自由)
新規登録料:300円/1家族初回のみ



13 青少年等々力地区委員会

内容:地域社会において青少年の健全育成を図るとともに、青少年をめぐる非行防止とそのための社会環境の浄化等を目的に、各まちづくりセンター地区に設置されています。
・バスハイク、親子の映画会
・普通救命講習会(中学生対象事業)
・その他の団体等との共催・協力



14 地域子育て支援コーディネーター

☎070-3356-3939

場所:おでかけひろばまーぶる2階(瀬田 2-25-10)
内容:妊娠中から乳幼児のいる家庭の子育て相談。子育てに関することを何でも気軽にご相談ください。
日時:月~金曜日 10:00~15:00(不定期休あり)
対象:区内もしくは世田谷区に引っ越し予定の妊娠中・子ども(主に乳幼児)を持つ保護者



15 等々力地区社会福祉協議会

☎070-3946-9798

場所:等々力 3-4-1 玉川総合支所 2階(等々力まちづくりセンター内)
日時:平日 8:30~17:15
内容:地区内の関係機関・団体等の連携が図れるよう顔の見える関係づくりや子育てサロン等を行っています。



16 ファミリーサポート たまがわ

☎03-3702-7777

場所:玉川地域社協事務所(等々力 3-4-1 2階)
日時:平日 8:30~17:15
内容:子育ての手助けをしてほしい方(利用会員)と手助けができる方(援助会員)が、「困ったときはお互いさま」という考えに基づき、身近な地域の子育ての相互援助を行っています。



知りたいことがこれで分かる！ フローチャート

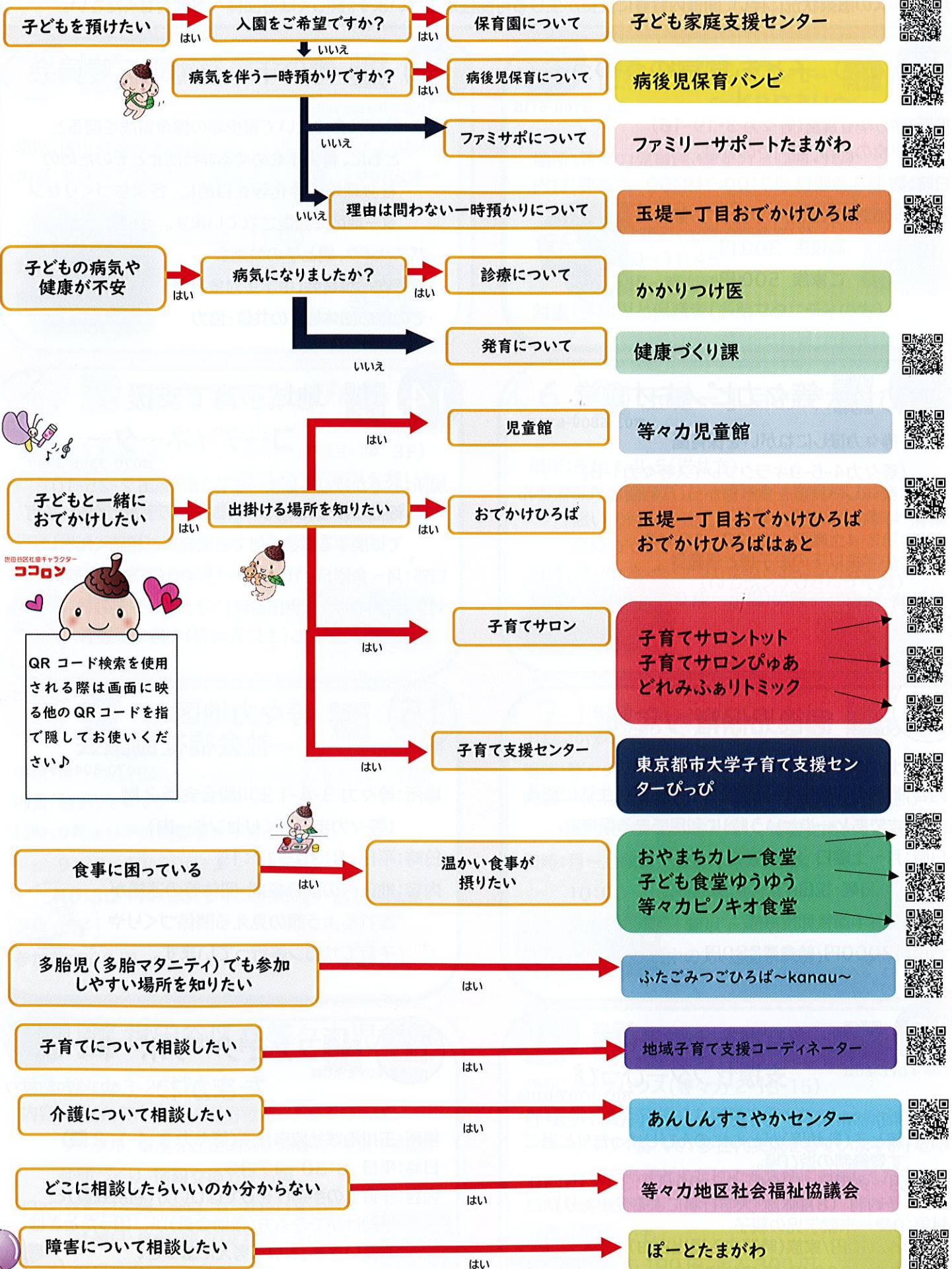

世田谷区社会キャラクター
ココロン

QRコード検索を使用される際は画面に映る他のQRコードを指で隠してお使いください♪





令和5年度 いきいき講座

シニアシングル女性の 防災サバイバル講座

30年以内に大規模
震災の発生が予測され
ています。

おひとり暮らしの女
性に向け、女性防災士さ
んが『災害への備え』と
『いざという時の心構
え』をお伝えします。



日 時：令和6年1月24日（水）13：30～15：30

場 所：玉川総合支所 2階活動フロアー（裏面地図参照）

講 師：久保井 千勢 氏

（防災士 みなと BOUSAIプログラム代表）

対 象：65歳以上の世田谷区民とそのご家族

申込み締切日：令和6年1月16日（火）

定 員：20名（定員を超えた場合は抽選とさせていただきます。）

《お申込み・お問い合わせ》

等々力あんしんすこやかセンター（地域包括支援センター）

電話 03-3705-6528

FAX 03-3703-5221

世田谷区等々力3-4-1 玉川総合支所 2階





みしまの森学舎

とどろき

学校だより 12月号
令和5年11月30日発行
みしまの森学舎
世田谷区立等々力小学校
校長 遠藤雅孝

とどろきフェスタを終えて および 学校運営委員会報告

副校長 石黒 重信

11月16日～18日に行いました「とどろきフェスタ」には多くの保護者、地域の皆様にご来校いただくことができました。寒さや強風が吹く時間帯もありましたが、大きな事故もなく終えることができました。ご協力ありがとうございました。本校の「とどろきフェスタ」は展示のみではなく、1年生が三島幼稚園児に、5年生が2年生に、6年生が1年生や保護者、地域の皆様に説明や案内をする機会を設けました。また、3年生と4年生が作品のよさを伝える「いいねカード」を交換しました。同学年の児童同士のみならず、上下学年の交流をすることで、上学年の児童はしっかり説明、案内しようと準備、練習をする態度が見られました。上学年の児童は説明、案内する子にペースを合わせようと思いやりや礼儀の心情を、下学年の児童は感謝の気持ちを培うことができました。作品には子供たちの想像力や表現力がいっぱい詰まっています。保護者鑑賞時間に再登校した児童が形、色、材料を考えながら造形や裁縫した思いを一所懸命にご家族に伝えようとする姿がなんとも微笑ましかったです。保護者の皆様、地域の皆様が児童を褒めていただくことで、児童の次への学びに向かう力が高まります。今後も本校の教育活動に鑑賞、参観のみならず、学習活動へのご協力をお願いいたします。

さて、11月18日(土)、第3回学校運営委員会を行いました。当日は地域におられる学識経験者をはじめ、歴代のPTA会長などの皆様にご来校いただきました。会は校長が前回の9月から11月までの学校の取組を説明した後、委員の皆様と話し合いを進めていきました。主な話し合いを以下に紹介いたします。

1) 復職者による教員欠員解消、およびPTAのあり方について

佐脇教諭の復帰が早まり、等々力小23学級規模の教員定数になったことは喜ばしい。さらに、先生方の負担、および病気休職者を減らしたい、先生方が児童と向き合う時間を確保できるように、学校に踏み込んで支援していいと思っている。

教員の負担を減らすPTAであってほしい。PTAを巻き込んで、行事運営、学校運営を目指してほしい。PTAは最初、保護者の会として、意義付けされていた。参画から保護者が学校に関わることで、子育て、教育が協働的に展開することができると思う。

2) 日本語指導について

以前は、年間35時間の指導時間でしたが、3・4年の外国語活動、5・6年の外国語導入に伴い、現在18時間の指導時間になっていることを説明しました。1年日本語34時間、2年日本語35時間は継続しております。委員からは、日本人として日本文化のよさを理解し継承する心情を培ってほしいと話がありました。

3) みしまの森学舎児童・生徒会議、および学び舎合同あいさつキャンペーンにおいて

学期に1回ずつの会議とキャンペーンではあるが、小学生が中学生との話し合いに参加し、中学生の考えや取り組みに触れることで、参加する計画委員は感化され、中学生に憧れるいい機会だと思う。児童が学校代表として、中学生に向けて発言することが大きな成長につながる、今後も小中連携をしっかりと展開していただきたいと話がありました。

その他に、学校ホームページの学校日記をよく更新している点について、校長より保護者、地域の皆様が学校の様子を知り、児童がしている活動に対し、帰宅後の話題、児童を褒める材料にしてほしい、と願いを話しました。



等々力小HP

12・1月の行事予定

※()は実施学年、○数字は実施校時、時程の「通」「M・m」(モジュールあり)は通常時程、「B」は特別時程です。下校時刻は保護者会で配布した生活時程表を参照してください。

生活目標 ○命を大切にしよう
保健目標 ○じょうぶなからだをつくろう
安全目標 ○雨の日は安全な室内遊びをしよう
給食目標 ○残さず食べよう

月	日	曜	行 事	時程	1年	2年	3年	4年	5年	6年
12月	1	金	5時間授業(1・2・3) 保護者会(1・2・3) 14:50~	M	5	5	5	6	6	6
	2	土								
	3	日								
	4	月	体育集会(135)・音楽朝会(246) 委員会 マラソン週間始 学び舎合同あいさつキャンペーン始(3) Q-U調査(~12/9) ※4年計画委員は6時間	通	5	5	5	※5	6	6
	5	火	絵本の国(1~3) 4時間授業(1) 5時間授業(2~6)	M	4	5	5	5	5	5
	6	水	4時間授業 スーパーマーケット見学(3)(1・2組)	B	4	4	4	4	4	4
	7	木	4時間授業	M	4	4	4	4	4	4
	8	金	避難訓練・煙体験(5) 児童集会(2・4・6) 4時間授業(1・2) 5時間授業(3~6)	m	4	4	5	5	5	5
	9	土	学び舎合同あいさつキャンペーン終(3) 土曜授業日 PTA役員会 遊び場解放委員会	B	3	3	3	3	3	3
	10	日								
	11	月	体育集会(246)・音楽朝会(135) クラブ 絵本の国ウィーク(4~6) 絵本の国(5-1・5-2)①(6)③(5-3)⑤ 安全指導日 花の栽培:鈴木農園(2)1~4校時	通	5	5	5	6	6	6
	12	火	花の栽培:鈴木農園(1)1~4校時	M	5	6	6	6	6	6
13	水	収穫祭・幼稚園交流(5) 絵本の国(4-3)①	B	5	5	5	5	5	5	
14	木	キッズタイム 5時間授業 絵本の国(4-2)①	M	5	5	5	5	5	5	
15	金	児童集会(1・3・5) マラソン週間終 絵本の国(4-4①)(4-1②)	m	5	5	6	6	6	6	
16	土									
17	日									
18	月	全校朝会 クラブ・委員会なし 4時間授業(1) 5時間授業(2~6)	通	4	5	5	5	5	5	
19	火		M	5	6	6	6	6	6	
20	水	給食終	B	5	5	5	5	5	5	
21	木	4時間授業	B	4	4	4	4	4	4	
22	金	4時間授業	B	4	4	4	4	4	4	
23	土									
24	日									
25	月	4時間授業 終業式 大掃除②	B	4	4	4	4	4	4	
26	火	冬季休業日始								
1月	9	火	始業式	B	4	4	4	4	4	4
	10	水	書き初め会始 安全指導日 発育測定(5・6)	B	4	4	4	4	4	4
	11	木	給食始 発育測定(3・4)	M	5	5	5	6	6	6
	12	金	書き初め会終 避難訓練(BOPと合同) 発育測定(1・2)	M	5	5	6	6	6	6
	13	土	学校公開期間始~(1/16(火)) 土曜授業日 書初め展始 薬物乱用防止授業(6)②	B	3	3	3	3	3	3
	14	日								
	15	月	全校朝会 読書週間始 あいさつキャンペーン始(4) 委員会	通	5	5	5	5	5	5
16	火	学校公開期間終 5時間授業 道徳発表地区公開講座⑤ 講演会14:45~15:30(保護者対象)	M	5	5	5	5	5	5	
17	水	4時間授業	B	4	4	4	4	4	4	
18	木	小松菜採り(2) 5時間授業	B	5	5	5	5	5	5	
19	金	児童集会(2・4・6) 書初め展終 漢字検定 あいさつキャンペーン終(4)	m	5	5	6	6	6	6	

1年

○書き初め用の鉛筆について

書写の学習で、書き初めの練習を行います。お子さんの筆圧に合わせて、2B～4Bの鉛筆をご用意ください。12月8日(金)までに持たせてください。

○生活科「リースづくり」について

あさがおやサツマイモのつるを使って、リース作りをします。リースに付ける飾り(スパンコール、綿、リボン、モールなど)を12月8日(金)までに、持たせてください。

○図画工作科「スタンプ、スタンプ!」について

型押しやスタンプ遊びをします。スタンプに使用したい材料(お菓子や果物の緩衝材、プラスチック容器、トイレットペーパーの芯など)を、12月11日(月)の週の各学級の図工の授業までにお持ちください。

○冬休み前の荷物持ち帰りについて

冬休みに向け、荷物を少しずつ持ち帰ります。18日(月)の週には、持ち帰り用の袋を持たせてください。また、休み中に不足している学用品を確認してご用意ください。記名もご確認ください。
※冬休みの宿題については保護者会資料を参照ください。

3年

○保護者全体会について

12月1日(金)に保護者会を行います。体育館で全体会を行った後、各クラスで懇談会があります。ぜひご参加ください、よろしくお願いいたします。

○あいさつキャンペーンについて

12月4日(月)～9日(土)にあいさつキャンペーンがあります。担当日は、早めに登校させてください。(7:50～8:00登校、8:05～開始)

各クラスでグループに分けて担当を割り振ります。

1グループ:出席番号1～9番

2グループ:出席番号10～18番

3グループ:出席番号19～29番

	正門	東門
12月4日(月)	1組1グループ	1組2グループ
12月5日(火)	1組3グループ	2組1グループ
12月6日(水)	2組2グループ	2組3グループ
12月7日(木)	3組1グループ	3組2グループ
12月8日(金)	3組3グループ	4組1グループ
12月9日(土)	4組2グループ	4組3グループ

2年

○書き初めについて

書写の学習で、書き初めの練習を行います。12月8日(金)までに4Bの鉛筆を持たせてください。

○花の寄せ植えについて

12月11日(月)に、パンジーの鉢植えをします。水やり用のペットボトルのない児童がいますので、有無を聞いていただき、無いようでしたら8日(金)までに持たせてください。

○短なわの用意について

3学期に体育でなわ跳びの学習を行います。冬休み中に短なわをご用意いただき、記名をした上で学校に持たせてください。お子さんの身長に合わせて、長さの調整もお願いいたします。

○冬休み前の荷物持ち帰りについて

冬休みに向け、荷物を少しずつ持ち帰ります。18日(月)の週には、持ち帰り用の袋を持たせてください。

4年

○冬休みの宿題について

冬休みの宿題は以下の通りです

・書き初め「美しい空」3枚 よく書けたものを1枚提出します。

・自主学習 学習の復習や興味をもったことの調べ学習など、自分の課題に応じた学習に取り組みます。

※詳細は保護者会にてお話しいたします。

○保健の学習について

2学期末から3学期にかけて保健体育の学習で第二次性徴について学びます。心や体に成長や変化が見られる時期です。ご家庭でも話題にしたり、様子を見守ったりしていただけたらと思います。よろしくお願いいたします。

○社会科見学の写真の申し込みについて

10月10日(火)に実施した社会科見学の写真の申し込みについて、お知らせを配布しています。インターネット販売となりますので、写真閲覧コードや注文の方法等は、お知らせを参照してください。販売期間は、12/5(火)～12/26(火)です。よろしくお願いいたします。

5年

○収穫祭について

13日(木)に、収穫祭を行います。育てた稲でお正月飾りを作ります。また、当日お米を使ったポン菓子を持ち帰ります。ご家庭でも、お米作りについて話題にしてくださいと幸いです。

○冬休みの宿題について

冬休みの宿題は以下の通りです。ご確認ください。

・書き初め「豊かな心」3枚

よく書けたものを1枚提出

・ロイロで作ろう!年賀状!

ロイロノートの提出箱に提出します。

・2学期の復習(提出なし)

☆煙体験について

8日(金)の避難訓練では、煙体験を行います。体調等の理由で体験をしない場合については、事前に連絡帳等で担任までお知らせください。当日ハンカチを忘れないようにお声がけよろしくお願いたします。

6年

○卒業証書、卒業生台帳のための調査について

11月30日(木)に、おたより封筒に入れて配布しました。氏名や住所等、記入の上『おたより封筒』でお子さんに持たせてください。12月8日(金)までにご提出をお願いします。

○卒業制作について

カーテンタッセルと雑巾を学校に贈る予定です。雑巾は、ご家庭からタオルを1～2枚持ってきていただき作ります。タオルを12月11日(月)～15日(金)に集める予定です。ご用意をお願いします。雑巾作りは、1月に行う予定です。

○卒業アルバムについて

アルバム費用については、卒業対策費からの支出となります。

○冬休みの宿題について

・書き初め「平和な春」3枚

よく書けたものを1枚提出

・2学期の復習(提出なし)

○中学受験に向けて

・12月9日(土) 11:30～12:10

各受験校で必要な書類(指定報告書・公印の必要な願書や受験票)

・12月21日(木) 資料A(受験日程)提出期限

・1月5日(金) 15:00～16:00

各受験校で必要な書類のお渡し

～本校ホームページ <https://school.setagaya.ed.jp/toki/> もぜひご覧ください～

学校からのお知らせ

◆体育の学習の際の服装について

気温が低い日が増えてきました。寒い日の体育の学習では、普段の体育着の上にトレーナーを着ます。トレーナーは、フードやファスナー・大きな飾りがないものを持たせてください。また、体育の学習時は、長袖の肌着やレギンス・タイツ等はお控ください。ご協力をお願いいたします。

◆冬休みの生活について

12月26日より冬休みに入ります。事故や生活習慣に気を付け、健康に過ごしていただきたいと思ひます。冬休みに機に道具箱等を持ち帰ります。不足している物の補充と再度、記名の確認をお願いします。詳しくは、後日配布するお手紙「冬休みの過ごし方」をご覧ください。

◆校内書き初め展について

1月13日(土)、15日(月)～19日(金)は校内書き初め展です。鑑賞時間は、8:30～16:00です。各教室前の廊下に掲示していますので、学校公開と合わせて、書き初め展もご覧ください。

◆学校公開・道徳授業地区公開講座について

1月13日(土)、15日(月)・16日(火)は学校公開期間となっています。1月16日(火)の5校時には、道徳授業地区公開講座があります。また、同日14:45～15:30は、保護者対象の講演会を予定しておりますので、ご参加ください。

3学期より、平日の公開時間を1日2時間程度に縮小させていただきます。平日は来校者がまばらになり、児童が発表等の準備をしても、活躍の場を覗いていただけないことが主な理由です。また、公開時間の追加として、朝活動の時間、休み時間、給食、清掃等の時間も参観可能とさせていただきます。

1月15日(月)は、朝活動から中休みまで、1月16日(火)は、4校時から道徳授業地区公開講座までとさせていただきます。詳しくは、1月に配布する、学校公開の時間割をご覧ください。ただし、インフルエンザ等の感染状況によっては、公開する時間を変更する場合がございますことをご了承ください。

今年度最後の学校公開です。ぜひ、子どもたちが活躍する姿を参観しにいらしてください。

◆漢字検定について

漢字検定が令和6年1月26日(金) 15:40～16:40に行われます。詳しくは別紙のお知らせをご覧ください。