

議案第7号

区議会提出議案に関する意見聴取
(令和3年度一般会計予算案(教育費)及び令和3年度学校給食費会計予算案)

上記の議案を提出する。

令和3年2月15日

(提出者)

世田谷区教育委員会

教育長 渡部 理枝

(提案説明)

令和3年度一般会計予算案(教育費)及び令和3年度学校給食費会計予算案につき、「地方教育行政の組織及び運営に関する法律」第29条に基づき区長から意見を求められたので、本案を提出する。

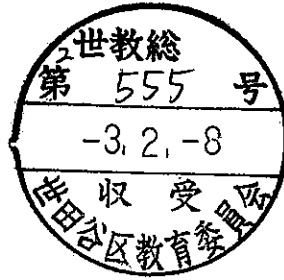

2世財第399号
令和3年2月8日

世田谷区教育長
渡部 理枝 様

世田谷区長
保坂 展人

令和2年度一般会計補正予算案（第6次）（教育費）及び令和3年度一般会計予算案（教育費）並びに令和3年度学校給食費会計予算案の意見聴取について

標記の件について、「地方教育行政の組織及び運営に関する法律」第29条の規定に基づき、下記のとおり貴委員会の意見を聴取いたします。

記

1 件 名

- ・令和2年度一般会計補正予算案（第6次）（教育費）
- ・令和3年度一般会計予算案（教育費）
- ・令和3年度学校給食費会計予算案

令和3年度

世田谷区予算

一般会計

国民健康保険事業会計

後期高齢者医療会計

介護保険事業会計

学校給食費会計

令和3年度世田谷区
〔一般会計
国民健康保険事業会計
後期高齢者医療会計
介護保険事業会計
学校給食費会計〕
予算書

目 次

令和3年度 世田谷区一般会計予算	1 頁
令和3年度 世田谷区国民健康保険事業会計予算	15
令和3年度 世田谷区後期高齢者医療会計予算	21
令和3年度 世田谷区介護保険事業会計予算	27
令和3年度 世田谷区学校給食費会計予算	35

一 般 会 計

議 案 第 1 号

令和3年度世田谷区一般会計予算

令和3年度世田谷区一般会計の予算は、次に定めるところによる。

(歳入歳出予算の総額及び区分)

第1条 歳入歳出予算の総額は、歳入歳出それぞれ319,989,166千円と定める。

2 歳入歳出予算の款項の区分及び当該区分ごとの金額は、「第1表歳入歳出予算」による。

(債務負担行為)

第2条 地方自治法第214条の規定により債務を負担することができる事項、期間及び限度額は、「第2表債務負担行為」による。

(地方債)

第3条 地方自治法第230条第1項の規定により起こすことができる地方債の起債の目的、限度額、起債の方法、利率及び償還の方法は、「第3表特別区債」による。

(一時借入金)

第4条 地方自治法第235条の3第2項の規定による一時借入金の借入れの最高額は、10,000,000千円と定める。

令和3年2月24日提出

世田谷区長 保 坂 展 人

(単位：千円)

第1表 歳入歳出予算

歳 入

款	項	金 額
01 特 別 区 税		117,906,957
	01 特 別 区 民 税	113,526,673
	02 軽 自 動 車 税	343,571
	06 特 別 区 た ば こ 税	4,035,184
	07 入 湯 税	1,529
02 地 方 譲 与 税		1,297,000
	02 自 動 車 重 量 譲 与 税	907,000
	04 地 方 揮 発 油 譲 与 税	317,000
	05 森 林 環 境 譲 与 税	73,000
03 利 子 割 交 付 金		328,000
	01 利 子 割 交 付 金	328,000
04 配 当 割 交 付 金		1,834,000
	01 配 当 割 交 付 金	1,834,000
05 株 式 等 譲 渡 所 得 割 交 付 金		1,993,000
	01 株 式 等 譲 渡 所 得 割 交 付 金	1,993,000
06 地 方 消 費 税 交 付 金		19,913,000
	01 地 方 消 費 税 交 付 金	19,913,000
08 地 方 特 例 交 付 金		538,000
	01 地 方 特 例 交 付 金	538,000
09 特 別 区 交 付 金		48,280,000
	01 特 別 区 財 政 調 整 交 付 金	48,280,000

(単位：千円)

款	項	金額
10 交通安全対策特別交付金		78,000
	01 交通安全対策特別交付金	78,000
11 分担金及負担金		2,901,706
	01 負担金	2,901,706
12 使用料及手数料		5,988,882
	01 使用料	4,631,195
	02 手数料	1,357,687
13 国庫支出金		53,707,361
	01 国庫負担金	45,736,294
	02 国庫補助金	7,958,794
	03 国庫委託金	12,273
14 都支出金		29,822,384
	01 都負担金	13,875,490
	02 都補助金	12,958,053
	03 都委託金	2,988,841
15 財産収入		1,610,407
	01 財産運用収入	582,951
	02 財産売却収入	1,027,456
16 寄附金		123,401
	01 寄附金	123,401
17 繰入金		11,003,933
	01 基金繰入金	10,799,499
	02 特別会計繰入金	204,434

(単位：千円)

款	項	金額
18 繰越金		1
	01 繰越金	1
19 諸収入		10,865,134
	01 延滞金加算金及過料	370,215
	02 特別区預金利子	144
	03 貸付金元利収入	3,697,033
	04 受託事業収入	1,566,522
	05 収益事業収入	300,000
	06 雑入	4,931,220
20 特別区債		11,513,000
	01 特別区債	11,513,000
21 環境性能割交付金		285,000
	01 環境性能割交付金	285,000
歳入合計		319,989,166

(単位：千円)

歳 出		
款	項	金 額
01 議 会 費		756,473
	01 議 会 費	756,473
02 総 務 費		26,683,371
	01 総 務 管 理 費	12,256,411
	02 徴 税 費	775,989
	03 区 民 費	11,959,896
	04 戸 籍 住 民 基 本 台 帳 費	995,186
	05 統 計 調 査 費	37,622
	07 選 挙 費	648,220
	08 監 査 委 員 費	10,047
03 民 生 費		148,601,511
	01 社 会 福 祉 費	59,473,445
	02 児 童 福 祉 費	67,372,029
	03 生 活 保 護 費	21,756,037
04 環 境 費		10,089,391
	02 環 境 費	196,165
	03 清 掃 費	9,893,226
05 衛 生 費		9,735,142
	01 衛 生 管 理 費	2,883,995
	02 保 健 所 費	250,056
	03 公 衆 衛 生 費	6,518,485

(単位：千円)

款	項	金額
	04 環境衛生費	82,606
06 産業経済費		1,982,749
	01 商工費	1,819,430
	02 農業費	163,319
07 土木費		24,752,968
	01 土木管理費	85,261
	02 道路橋梁費	8,157,243
	03 河川費	344,823
	04 公園費	6,603,300
	05 建築費	1,941,646
	06 都市計画費	7,620,695
08 教育費		25,885,695
	01 教育総務費	7,576,474
	02 小学校費	10,877,156
	03 中学校費	5,253,856
	04 校外施設費	174,321
	05 幼稚園費	150,004
	06 社会教育費	1,853,884
09 職員費		58,950,814
	01 職員費	58,950,814
10 公債費		12,169,422
	01 公債費	12,169,422
11 諸支出金		81,630
	01 財政積立金	81,630

(単位：千円)

款	項	金額
12 予備費		300,000
	01 予備費	300,000
歳出合計		319,989,166

第2表 債務負担行為

事 項	期 間	限 度 額
本庁舎等整備事業	令和4年度～令和9年度	39,640,000
狭あい道路拡幅整備事業	令和3年度～令和4年度	87,887
公共下水道枝線建設事業	令和3年度～令和4年度	150,000
路面改良事業	令和3年度～令和4年度	500,000
雨水貯留浸透施設整備事業	令和3年度～令和4年度	220,000
歩道整備事業	令和3年度～令和4年度	300,000
二子玉川公園用地買収事業に伴う移転補償	令和3年度～令和5年度	100,000
道路用地買収事業に伴う移転補償	令和3年度～令和5年度	400,000
中学校校舎棟耐震補強工事	令和3年度～令和4年度	370,400
学校給食太子堂調理場空調設備改修事業	令和4年度	98,620
瀬田小学校仮設校舎整備事業	令和3年度～令和7年度	378,000
池之上小学校第二校舎解体工事	令和4年度	240,000
社会福祉法人恵神会に対する特別養護老人ホーム建設費助成	令和4年度～令和30年度	65,772
社会福祉法人緑樹会に対する特別養護老人ホーム建設費助成	令和4年度～令和30年度	167,508

(単位：千円)

事 項	期 間	限 度 額
中小企業振興事業資金等融資あっ旋に伴う金融機関に対する利子補給	令和4年度～令和13年度	世田谷区中小企業振興事業資金融資あっせん要綱等に基づき、協力金融機関が貸付けをした元金残高に対し、同要綱に基づく利子補給利率を乗じた利子に相当する額
小規模企業者景気対策緊急資金融資あっ旋に伴う金融機関に対する損失補償	令和3年度～令和8年度	世田谷区が区内小規模企業者に協力金融機関より融資をあっ旋する貸出元金及び利子相当額
がん先進医療費融資制度に対する利子補給	令和4年度～令和12年度	協力金融機関から借り受けたがんの先進医療に係る医療費について、支払った利子に相当する額
世田谷区土地開発公社からの用地取得費	令和3年度～令和8年度	世田谷区が世田谷区土地開発公社から取得する用地費
世田谷区土地開発公社に対する債務保証(用地先行取得)	令和3年度～令和8年度	世田谷区土地開発公社が協調融資銀行団から借入れる事業資金300億円及び利子相当額
中学校格技室エアコン賃借	令和3年度～令和13年度	854,549
池尻まちづくりセンター改修に係る実施設計	令和4年度	9,500
弦巻区民センター改修に係る実施設計	令和4年度	17,100
野沢地区会館改修に係る実施設計	令和4年度	6,600
北沢南区民集会所改修に係る実施設計	令和4年度	2,100
大蔵地区会館改修に係る実施設計	令和4年度	3,900
北烏山地区会館改修に係る実施設計	令和4年度	4,400
パーム下馬改修に係る実施設計	令和4年度	6,300
砧工房改修に係る実施設計	令和4年度	4,700
松沢児童館改修に係る実施設計	令和4年度	8,000
中町保育園改修に係る実施設計	令和4年度	11,500

(単位：千円)

事 項	期 間	限 度 額
瀬田小学校改築に係る実施設計	令和4年度	77,000
八幡中学校改築に係る実施設計	令和4年度	36,400

第3表 特別区債

起債目的	起債限度額	起債の方法	利率	償還の方法
本庁舎等整備事業	1,100,000	地方債証券発行または証書借入の方法で政府その他により起債する。 証券発行の場合において発行価格が額面金額を下回る場合は、それぞれの発行価格差減額を埋めるために必要な金額を限度額に加算した金額を限度額とする。 なお、当該年度において未発行のものがある場合には、翌年度において繰越発行できる。	年5.0%以内 (ただし、利率見直し方式で借り入れる政府資金及び地方公共団体金融機構資金等について、利率の見直しを行った後においては、当該見直し後の利率)	起債のときより据置期間を含めて30年以内に元利均等、元金均等、満期一括その他の方法により償還する。 ただし、財政の都合その他によっては繰上償還することができる。
区民利用施設等建設等事業	1,000,000			
公園用地買収事業	600,000			
連続立体化事業	700,000			
教育施設整備事業	1,730,000			
調整	1,500,000			
合 計	6,630,000			

学校給食費会計

議 案 第 5 号

令和3年度世田谷区学校給食費会計予算

令和3年度世田谷区学校給食費会計の予算は、次に定めるところによる。

(歳入歳出予算の総額及び区分)

第1条 歳入歳出予算の総額は、歳入歳出それぞれ3,057,027千円と定める。

2 歳入歳出予算の款項の区分及び当該区分ごとの金額は、「第1表歳入歳出予算」による。

令和3年2月24日提出

世田谷区長 保 坂 展 人

(単位：千円)

第1表 歳入歳出予算		
歳 入		
款	項	金 額
71 給 食 費		3,019,563
	01 給 食 費	3,019,563
72 繰 入 金		37,461
	01 一 般 会 計 繰 入 金	37,461
73 繰 越 金		1
	01 繰 越 金	1
74 諸 収 入		2
	01 特 別 区 預 金 利 子	1
	02 雑 入	1
歳 入 合 計		3,057,027
歳 出		
款	項	金 額
71 学 校 給 食 費		3,057,027
	01 給 食 費	3,057,027
歳 出 合 計		3,057,027

令和3年度

世田谷区予算説明書

一般会計

国民健康保険事業会計

後期高齢者医療会計

介護保険事業会計

学校給食費会計

令和3年度世田谷区

一 般 会 計 国民健康保険事業会計 後期高齢者医療会計 介護保険事業会計 学校給食費会計	}	予算説明書
---	---	-------

目 次

作成基準	45頁
予算のミカタ	46
予 算 編 成 の 概 要	
I. 予算編成の基本的考え方	51
II. 当初予算の概要	52
III. 今後の課題（目標）	53
IV. 令和3年度当初予算規模	54
一 般 会 計	55
歳入歳出予算総括	57
令和3年度当初予算総括	58
令和3年度当初財政計画（一般会計）	59
I. 歳入歳出予算事項別明細書	61
1. 総 括	63
2. 歳 入 予 算	69
第 1 款 特 別 区 税	70
第 2 款 地 方 譲 与 税	78
第 3 款 利 子 割 交 付 金	84
第 4 款 配 当 割 交 付 金	86
第 5 款 株 式 等 譲 渡 所 得 割 交 付 金	88
第 6 款 地 方 消 費 税 交 付 金	90
第 8 款 地 方 特 例 交 付 金	92
第 9 款 特 別 区 交 付 金	94
第 10 款 交 通 安 全 対 策 特 別 交 付 金	96
第 11 款 分 担 金 及 負 担 金	98
第 12 款 使 用 料 及 手 数 料	100

第 13 款	国庫支出金	124
第 14 款	都支出金	158
第 15 款	財産収入	218
第 16 款	寄附金	228
第 17 款	繰入金	230
第 18 款	繰越金	236
第 19 款	諸収入	238
第 20 款	特別区債	282
第 21 款	環境性能割交付金	284
3. 歳出予算		287
第 1 款	議会費	288
第 2 款	総務費	290
第 3 款	民生費	330
第 4 款	環境費	364
第 5 款	衛生費	370
第 6 款	産業経済費	384
第 7 款	土木費	390
第 8 款	教育費	416
第 9 款	職員費	440
第 10 款	公債費	448
第 11 款	諸支出金	450
第 12 款	予備費	452
II. 給与費明細書		455
III. 債務負担行為調書		477
IV. 特別区債現在高調書		509
国民健康保険事業会計		513
I. 歳入歳出予算事項別明細書		515
1. 総括		517
2. 歳入予算		521
第 1 款	国民健康保険料	522
第 2 款	一部負担金	526
第 3 款	使用料及手数料	528
第 6 款	都支出金	530
第 7 款	繰入金	534
第 8 款	繰越金	538

第 9 款 諸 收 入	540
3. 歲 出 予 算	547
第 1 款 總 務 費	548
第 2 款 保 險 給 付 費	552
第 4 款 共 同 事 業 拋 出 金	568
第 5 款 保 健 事 業 費	570
第 6 款 職 員 費	572
第 7 款 諸 支 出 金	574
第 12 款 國 民 健 康 保 險 事 業 費 納 付 金	578
第 14 款 予 備 費	584
II. 給 与 費 明 細 書	587
後 期 高 齡 者 医 療 会 計	601
I. 歲 入 歲 出 予 算 事 項 別 明 細 書	603
1. 總 括	605
2. 歲 入 予 算	607
第 1 款 後 期 高 齡 者 医 療 保 險 料	608
第 2 款 使 用 料 及 手 数 料	610
第 3 款 繰 入 金	612
第 4 款 繰 越 金	614
第 5 款 諸 收 入	616
3. 歲 出 予 算	627
第 1 款 總 務 費	628
第 2 款 分 担 金 及 負 担 金	630
第 3 款 保 健 事 業 費	632
第 4 款 職 員 費	634
第 5 款 諸 支 出 金	636
第 6 款 予 備 費	638
II. 給 与 費 明 細 書	641
介 護 保 險 事 業 会 計	655
I. 歲 入 歲 出 予 算 事 項 別 明 細 書	657
1. 總 括	659
2. 歲 入 予 算	663
第 1 款 保 險 料	664

第 2 款	使用料及手数料	668
第 3 款	国庫支出金	670
第 4 款	支払基金交付金	678
第 5 款	都支出金	682
第 6 款	財産収入	686
第 8 款	繰入金	688
第 9 款	繰越金	696
第 10 款	諸収入	698
3.	歳出予算	705
第 1 款	総務費	706
第 2 款	保険給付費	712
第 5 款	基金積立金	732
第 6 款	職員費	734
第 8 款	諸支出金	736
第 9 款	地域支援事業費	740
第 10 款	予備費	746
II.	給与費明細書	749
	学校給食費会計	763
I.	歳入歳出予算事項別明細書	765
1.	総括	767
2.	歳入予算	769
第 1 款	給食費	770
第 2 款	繰入金	772
第 3 款	繰越金	774
第 4 款	諸収入	776
3.	歳出予算	781
第 1 款	学校給食費	782

作成基準

1 予算科目番号

予算科目番号（歳入・歳出の款、項、目、節）は、財務会計に使用する電子計算管理番号と同一の番号を用いて記載した。

2 説明項目

歳入予算

(1) 項目の記載例

- ・ 細節…………… 1 ○○費（○○部） 100,000
- ・ 充当事業…………… 充当事業：○○○○・P100

細節番号は、電子計算管理番号を用いて記載した。

P100に記載の○○○○（予算事業名）に特定財源として充当している。

歳出予算

(1) 大事業項目・予算事業項目の記載例

- ・ 大事業項目（予算額＝予算事業項目の積上げ額）…………… 1 ○○事務運営費 2,500,000
- ・ 予算事業項目…………… 1 ○○事業（○○部） 150,000

(2) 事業の名称

原則として、予算事業項目で全事業名を記載した。

(3) 投資的経費事業

投資的経費事業は全てゴシック体で表わした。

(4) 財源充当

歳出事業の該当事業単位に財源充当し、財源内訳、予算額を記載した。

3 科目の統廃合・組替えについて

目を統廃合・組替え・新設した場合は、前年度欄を「0千円」として表示した。また、各款・各項の前年度欄には前年度予算額を記載した。

4 組織名については、令和3年4月1日改正予定の組織案で表示した。

5 各表の数値及び構成比は、原則として表示単位未満を四捨五入しているため、合計欄の数値が一致しない場合がある。

6 増減率1,000.0%以上については、-％で表示した。

予 算 の ミ カ タ

	(款) 07 土木費	(項) 04 公園費			財源内訳
款	項	本年度	前年度	比較	
	目				
	02 公園新設改良費	3,522,025	4,406,319	△ 884,294	特定財源 A 3,140,651 (財源内訳) { 国庫補助金 } 967,945 { 都補助金 } 947,706 { 基金繰入金 } 625,000 { 特別区債 } 600,000 一般財源 B 381,374
					歳入科目

3年度当初の
予算です。

2年度当初の
予算です。

款

項

前年度の当初
予算と比べた
増減です。

目

国や都からの
補助金や交付金です。

借入金のことです。

この場合は
公園・身近な広場の新設改良
を行うために使用する特定財
源以外の財源です。

特定財源 (A) + 一般財源 (B)

令和3年度の

款07土木費 項04公園費 目02公園新設改良費に充てられた財源の合計です。

※特定財源とは、歳入のうち、特定の目的のために使用することを決められている財源です。

ここでは、公園・身近な広場新設改良事業費に充てる特定財源の内訳が記載されています。

※一般財源とは、歳入のうち、特別区民税など特定の目的に限定せず、どのような経費にも使用する財源です。

(単位 : 千円)

節		説明	
区分	金額		
07 報償費	27	1 公園・身近な広場新設改良事業費	I 3,522,025
10 需用費	40	1 緑道整備 (みどり33推進担当部)	D 20,590
11 役務費	13	2 公園新設 (みどり33推進担当部)	E 241,437
12 委託料	240,800	特財：国庫支出金 44,300、都支出金 89,136	
14 工事請負費	545,000	その他 35,000	
16 公有財産購入費	2,736,145	3 公園用地買収 (みどり33推進担当部)	F 2,753,778
		特財：国庫支出金 885,645、都支出金 797,630	
		特別区債 600,000、その他 350,000	
		4 大規模公園改修 (みどり33推進担当部)	G 270,380
		特財：都支出金 55,940、その他 100,000	
		5 公園・身近な広場改修 (みどり33推進担当部)	H 235,840
		特財：国庫支出金 38,000、都支出金 5,000	
		その他 140,000	

節 (C)

令和3年度の

款07土木費 項04公園費 目02公園新設改良費の費目の内訳です。

各予算事業 (D+E+F+G+H) = 大事業項目 (I)

この場合、令和3年度の

款07土木費 項04公園費 目02公園新設改良費の予算の合計です。

予算編成の概要

I. 予算編成の基本的考え方

○国の状況及び経済動向

令和3年度の国の経済見通しは、「国民の命と暮らしを守る安心と希望のための総合経済対策の着実な実施等により、年度中には経済の水準がコロナ前の水準に回帰することが見込まれる。」としています。

しかしながら、令和2年度の我が国経済は、「新型コロナウイルス感染症の影響により、依然として厳しい状況にあり、緊急経済対策等の効果により、持ち直しの動きがみられるが、コロナ前を下回った状態にとどまり、経済の回復はいまだ途上にある。」としており、実質賃金や個人消費は依然として厳しい状況にあります。

また、東京都を中心に感染者の急激な増加が続いており、再び緊急事態宣言が発出されるなど、感染症の状況や地域経済の動向は予断を許さない状況が続いています。

○財政見通しと行政需要への対応

令和3年度における世田谷区の財政見通しは、特別区税は、令和2年度前半のリーマンショック時を超える急激な景気後退局面から、その後の緩やかな経済活動の回復や人口の動向等を踏まえ、前年度比で△76億円の減収を見込んでいます。また特別区交付金においても、景気の動向を踏まえた減額に加え、税制改正における地方法人課税の見直しの影響などにより、前年度比で△52億円の減額と、特別区税とあわせて合計△128億円の大幅な減収を見込んでいます。

こうした中、区は、切迫する区民の行政ニーズに応え、持続可能な行財政運営を確保するため、当面の区政運営の指針として定めた「世田谷区政策方針」のもと、感染拡大防止対策と区民生活支援、区内経済の維持の両立を図りながら、子ども関連経費や社会保障関連経費の増、本庁舎等整備や学校等の耐震補強工事などの財政需要にも確実に対応するため、施策事業の本質的な見直しに取り組むとともに、補正予算と連動させた複数年による予算編成とするなど、必要な財源の確保に取り組んできました。

○「世田谷区政策方針」に基づく施策の推進

令和3年度当初予算編成においては、「世田谷区政策方針」のもと、区民生活の安全と安心を守り抜くための施策を最優先に、福祉、教育、災害対策など、基本計画に掲げる施策の推進、自治体DXの取組みなど、新型コロナウイルス対策と将来につながる施策の両立を図るため、「高齢者から子どもまで暮らしを支える予算」として編成しました。

Ⅱ. 当初予算の概要

○世田谷区政策方針に基づく重点施策 予算額合計 40 億円

1. 新型コロナウイルス感染症防止対策 18 億円

PCR検査体制の確保、保健所の防疫体制の確保、社会福祉施設等への支援事業など

2. 区民の生活と区内事業者等の活動を守る取組み 16 億円

ひとり親世帯への支援、区内中小企業等への支援、雇用の維持・確保など

3. 子どもの学びと育ちの支援 5 億円

ICTを活用した新たな学びの実現、教員への支援

4. DXの取組み 4 億円

○令和2年度補正予算と連動させた対応 55 億円（工事等の前倒し）

厳しい財政見通しのもと、公共工事等の継続的な発注機会の確保を前提とした工事の前倒しなど、令和2年度補正予算と連動させた複数年による予算の対応を基本に編成を行いました。

○事務事業の見直し 一般財源の抑制効果額 81.9 億円

「世田谷区政策方針」のもと、区民生活の安全と安心を守り抜くための施策を最優先に、全庁を挙げた施策事業の本質的な見直しに取り組むとともに、コロナ禍における事業の休止や先送りなど歳出の抑制を図り、必要な財源の確保に取り組みました。

<内訳>

事業規模や対象の見直し 35.5 億円

事業内容や手法の見直し・転換 9.2 億円

他の施策事業と合わせた見直し 3.3 億円

事業の休止や廃止 5.6 億円

事業経費の精査など 28.3 億円

Ⅲ. 今後の課題（目標）

国の令和3年度の経済見通しでは、「総合経済対策の着実な実施等により、年度途中には経済の水準がコロナ以前の水準に回帰することが見込まれる。」としていますが、東京都を中心にコロナ感染者の急激な増加が続いており、再び緊急事態宣言が発出されるなど、予断を許さない状況が続いています。こうした中、区は、感染拡大防止対策と区民生活支援、区内経済の維持の両立を図りながら、子ども関連経費や社会保障関連経費の増加などの財政需要にも確実に対応する必要があることから、引き続き行政経営改革の取組みを一層進め、持続可能で強固な財政基盤を確立していくことが必要です。

- (1) 特別区民税、国民健康保険料、保育園保育料などについて、債権管理の適正化と収納率の向上に努めるとともに、区有財産の有効活用等により、自主財源の確保に努めます。
- (2) 区民負担等については、施策・事業の継続性と政策目的を踏まえ、適切な見直しを図ります。
- (3) 特別区債は、適切な範囲で活用を図ります。
- (4) 基金（特定目的積立基金）からの繰入金は、各種事業の年次計画等を踏まえ、計画的な活用を図ります。また、年度間の財政調整のための財政調整基金については、財政収支の状況によりやむを得ない場合、臨時的・緊急的な措置として、必要最小限度の繰入れを行います。
- (5) 自治体DXの取組みをはじめ、ICT（情報通信技術）化の一層の推進、区民との協働、民間企業との連携等により、区民サービスの向上を図ります。
- (6) 定員適正化の取組みによる職員定数の効率的な配分を行うとともに、重点政策等に適確に対応できる機動的・効率的な人員体制の構築を進めます。
- (7) 「世田谷区政策方針」に掲げる施策を効率的・効果的に進め、財政計画（財政見通し）との調整を図りながら、基本構想・基本計画の実現に向けた取組みを進めていきます。
- (8) 公共施設の整備は、「公共施設等総合管理計画」に基づき、財政状況を見据えて年次計画の見直し等を行いながら、順次効率的な整備を進めます。
- (9) 外郭団体改革基本方針に基づき、各団体の自主・自立に向けた取組みを進めます。
- (10) ふるさと納税や地方法人課税の見直しなど、不合理な措置の是正に23区一体で取り組みます。
- (11) 都区制度について、分権時代にふさわしい制度の構築に向けて、引き続き取組みを進めます。

IV 令和3年度当初予算規模

各会計当初予算規模

(単位：百万円)

会計区分		令和2年度	令和3年度	増減額	増減率
一般会計		327,735	319,989	△7,745	△2.4%
特別会計	国民健康保険事業会計	80,586	79,768	△818	△1.0%
	後期高齢者医療会計	21,861	21,604	△257	△1.2%
	介護保険事業会計	73,612	67,960	△5,652	△7.7%
	学校給食費会計	2,983	3,057	74	2.5%
合計		506,776	492,378	△14,398	△2.8%

- 一般会計は、新型コロナウイルス感染症の影響による厳しい財政見通しを踏まえ 3,199 億 8,900 万円、前年度比で△2.4%、△77 億 4,500 万円の減となりました。
- 国民健康保険事業会計は、被保険者数の減少による保険給付費などの減により、797 億 6,800 万円、前年度比で△1.0%、△8 億 1,800 万円の減となりました。
- 後期高齢者医療会計は、保険者である東京都広域連合により算出された医療給付費の見込み等により、区の負担金が減少したことなどから、216 億 400 万円、前年度比で△1.2%、△2 億 5,700 万円の減となりました。
- 介護保険事業会計は、第8期高齢者保健福祉計画・介護保険事業計画（令和3年度～令和5年度）にて推計した保険給付費等の見込みを反映させたことから、679 億 6,000 万円、前年度比で△7.7%、△56 億 5,200 万円の減となりました。また、保険給付費等の見込みを踏まえ、介護給付費準備基金を活用することで、令和3年度から令和5年度の介護保険料の引き下げを図りました。
- 学校給食費会計は、配食人数の増などにより、30 億 5,700 万円、前年度比で 2.5%、7,400 万円の増となりました。

一 般 会 計

歳入歳出予算総括

令和3年度当初予算総括

1 財政計画

令和3年度の当初財政計画は、「第1表令和3年度当初財政計画（一般会計）」のとおりです。

一般財源のうち、特別区税は、令和2年度前半のリーマンショック時を超える急激な景気後退局面から、その後の緩やかな経済活動の回復や人口の動向等を踏まえ、前年度比較で△6.0%減の1,179億700万円と見込んでいます。

特別区交付金においても、景気の動向を踏まえた減額に加え、税制改正における地方法人課税の見直しの影響などにより、前年度比較で△9.7%減の482億8,000万円と見込んでおり、特別区税とあわせて合計△127億6,900万円の大幅な減収を見込んでいます。

繰越金は、令和元年度における決算実績等を踏まえ、30億円と見込んでいます。

その他では、年度間の財政調整のための財政調整基金から臨時的に50億円の繰入れを行うことなどから、前年度比較で278.4%増の107億600万円と見込んでいます。

これらにより、一般財源の年間収入見込額は、前年度比較で△2.1%減の2,055億4,300万円となっています。

特定財源のうち国庫支出金は、令和2年度補正予算と連動させた公共工事等の前倒しによる都市基盤施設整備経費にかかる補助金などの減額により、前年度比較で△1.1%減の537億700万円と見込んでいます。

都支出金は、保育施設整備にかかる補助金や国勢調査にかかる委託金などの減額により、前年度比較で△3.1%減の298億2,200万円と見込んでいます。

特別区債は、本庁舎等整備をはじめ、教育総合センター整備や学校改築、公園整備などの公共施設整備についての活用などにより、前年度比較で△3.2%減の100億1,300万円を見込んでいます。

その他は、特定目的積立基金からの繰入れを抑制したことなどにより、前年度比較で△5.7%減の239億300万円となっています。

これらにより、特定財源の年間収入見込額は、前年度比較で△2.8%減の1,174億4,600万円となっています。

以上、一般財源と特定財源を合わせた当初財政計画は、前年度比較で△2.3%減の3,229億8,900万円となっています。

なお、当初予算が確定した後に生じる緊急の需要等に備えて、前年度繰越金30億円を留保したため、当初の予算計上額は、3,199億8,900万円となります。

第1表 令和3年度当初財政計画（一般会計）

区		分	年間収入 見込額	当初計上 予定額	今後計上 予定額	前年度 財政計画	増減率	
一 般 財 源	特別区税	特別区民税	113,527	113,527	0	121,197	% △ 6.3	
		軽自動車税	344	344	0	334	2.7	
		特別区たばこ税	4,035	4,035	0	3,928	2.7	
		入湯税	2	2	0	3	△ 42.8	
		計	117,907	117,907	0	125,462	△ 6.0	
	地方譲与税		1,297	1,297	0	1,322	△ 1.9	
	利子割交付金		328	328	0	343	△ 4.4	
	配当割交付金		1,834	1,834	0	1,951	△ 6.0	
	株式等譲渡所得割 交付金		1,993	1,993	0	1,160	71.8	
	地方消費税交付金		19,913	19,913	0	20,059	△ 0.7	
	環境性能割 交付金		285	285	0	319	△ 10.7	
	特別区交付金	普通交付金	44,580	44,580	0	49,794	△ 10.5	
		特別交付金	3,700	3,700	0	3,700	0.0	
		計	48,280	48,280	0	53,494	△ 9.7	
	繰越金	前年度繰越金	3,000	0	3,000	3,000	0.0	
	その他		10,706	10,706	0	2,829	278.4	
	一般財源計			205,543	202,543	3,000	209,939	△ 2.1
	特 定 財 源	国庫支出金		53,707	53,707	0	54,317	△ 1.1
		都支出金		29,822	29,822	0	30,783	△ 3.1
特別区債			10,013	10,013	0	10,340	△ 3.2	
その他			23,903	23,903	0	25,355	△ 5.7	
特定財源計			117,446	117,446	0	120,795	△ 2.8	
合 計			322,989	319,989	3,000	330,735	△ 2.3	

I. 歲入歲出予算事項別明細書

1. 総括

歳 入 歳 出 予 算

1. 総 括
(歳 入)

款	本 年			
	予 算 額	増 減 率	財 源	
			一 般 財 源	構 成 比
01 特 別 区 税	117,906,957	% △ 6.0	117,906,957	% 36.8
02 地 方 譲 与 税	1,297,000	△ 1.9	1,297,000	0.4
03 利 子 割 交 付 金	328,000	△ 4.4	328,000	0.1
04 配 当 割 交 付 金	1,834,000	△ 6.0	1,834,000	0.6
05 株 式 等 譲 渡 所 得 割 交 付 金	1,993,000	71.8	1,993,000	0.6
06 地 方 消 費 税 交 付 金	19,913,000	△ 0.7	19,913,000	6.2
08 地 方 特 例 交 付 金	538,000	5.7	538,000	0.2
09 特 別 区 交 付 金	48,280,000	△ 9.7	48,280,000	15.1
10 交 通 安 全 対 策 特 別 交 付 金	78,000	△ 2.5	78,000	0.0
11 分 担 金 及 負 担 金	2,901,706	2.1	0	0.0
12 使 用 料 及 手 数 料	5,988,882	△ 2.7	0	0.0
13 国 庫 支 出 金	53,707,361	△ 1.1	0	0.0
14 都 支 出 金	29,822,384	△ 3.1	0	0.0
15 財 産 収 入	1,610,407	25.7	1,250,169	0.4
16 寄 附 金	123,401	14.3	1	0.0
17 繰 入 金	11,003,933	48.9	6,599,216	2.1
18 繰 越 金	1	0.0	1	0.0
19 諸 収 入	10,865,134	10.7	741,112	0.2
20 特 別 区 債	11,513,000	11.3	1,500,000	0.5
21 環 境 性 能 割 交 付 金	285,000	△ 10.7	285,000	0.1
合 計	319,989,166	△ 2.4	202,543,456	63.3
前 年 度	327,734,598	2.6	206,939,447	63.1

事 項 別 明 細 書

度 内 訳		前 年 度			差引増△減額
特 定 財 源	構 成 比	予 算 額	構 成 比	増 減 率	
	%		%	%	
0	0.0	125,462,076	38.3	1.1	△ 7,555,119
0	0.0	1,322,000	0.4	2.5	△ 25,000
0	0.0	343,000	0.1	△ 1.4	△ 15,000
0	0.0	1,951,000	0.6	△ 4.2	△ 117,000
0	0.0	1,160,000	0.4	△ 12.6	833,000
0	0.0	20,059,000	6.1	34.3	△ 146,000
0	0.0	509,000	0.2	39.8	29,000
0	0.0	53,494,000	16.3	△ 0.6	△ 5,214,000
0	0.0	80,000	0.0	0.0	△ 2,000
2,901,706	0.9	2,841,129	0.9	△ 50.6	60,577
5,988,882	1.9	6,156,502	1.9	0.8	△ 167,620
53,707,361	16.8	54,317,047	16.6	6.7	△ 609,686
29,822,384	9.3	30,783,272	9.4	16.2	△ 960,888
360,238	0.1	1,280,895	0.4	△ 57.2	329,512
123,400	0.0	107,948	0.0	△ 1.1	15,453
4,404,717	1.4	7,389,437	2.3	△ 9.9	3,614,496
0	0.0	1	0.0	0.0	0
10,124,022	3.2	9,819,291	3.0	6.2	1,045,843
10,013,000	3.1	10,340,000	3.2	△ 4.3	1,173,000
0	0.0	319,000	0.1	163.6	△ 34,000
117,445,710	36.7	327,734,598	100.0	2.6	△ 7,745,432
120,795,151	36.9				

(歳 出)

款	本 年						
	予 算 額	構 成 比	増 減 率	性 質 別 内 訳			財 源
				人 件 費	行政運営費	投資的経費	
01 議 会 費	756,473	% 0.2	% △ 2.2	686,847	69,626	0	755,554
02 総 務 費	26,683,371	8.3	△ 17.2	162,498	20,544,839	5,976,034	18,758,105
03 民 生 費	148,601,511	46.4	△ 1.4	0	143,916,468	4,685,043	73,907,219
04 環 境 費	10,089,391	3.2	0.9	0	10,085,431	3,960	8,592,182
05 衛 生 費	9,735,142	3.0	21.2	0	9,735,142	0	7,926,167
06 産 業 経 済 費	1,982,749	0.6	8.6	7,380	1,975,369	0	1,698,894
07 土 木 費	24,752,968	7.7	△ 26.2	0	12,992,872	11,760,096	11,970,277
08 教 育 費	25,885,695	8.1	1.0	11,556	18,805,616	7,068,523	19,103,456
09 職 員 費	58,950,814	18.4	△ 0.4	58,950,814	0	0	52,245,180
10 公 債 費	12,169,422	3.8	125.4	0	12,169,422	0	7,286,422
11 諸 支 出 金	81,630	0.0	0.6	0	81,630	0	0
12 予 備 費	300,000	0.1	0.0	0	300,000	0	300,000
合 計 (構 成 比)	319,989,166	100.0	△ 2.4	59,819,095 (18.7%)	230,676,415 (72.1%)	29,493,656 (9.2%)	202,543,456 (63.3%)
前 年 度 予 算 額 (構 成 比)				60,060,209 (18.3%)	225,346,056 (68.8%)	42,328,333 (12.9%)	206,939,447 (63.1%)
前 年 度 対 比 (増 減 率)				△ 241,114 (△ 0.4%)	5,330,359 (2.4%)	△ 12,834,677 (△ 30.3%)	△ 4,395,991 (△ 2.1%)

(単位：千円)

度					前 年 度			差 引 増 △ 減 額
特 定 財 源	源 内 訳				予 算 額	構 成 比	増 減 率	
	国 庫 支 出 金	都 支 出 金	特 別 区 債	そ の 他				
919	613	306	0	0	773,607	0.2	△ 1.7	△ 17,134
7,925,266	886,821	2,235,850	2,100,000	2,702,595	32,225,502	9.8	3.1	△ 5,542,131
74,694,292	47,069,316	21,674,740	0	5,950,236	150,747,923	46.0	△ 0.8	△ 2,146,412
1,497,209	500	39,910	0	1,456,799	10,003,916	3.1	4.2	85,475
1,808,975	992,079	567,754	0	249,142	8,033,297	2.5	△ 2.1	1,701,845
283,855	0	272,451	0	11,404	1,825,359	0.6	2.7	157,390
12,782,691	1,911,199	2,374,040	1,300,000	7,197,452	33,539,097	10.2	△ 2.9	△ 8,786,129
6,782,239	2,252,365	989,978	1,730,000	1,809,896	25,631,433	7.8	△ 7.8	254,262
6,705,634	594,468	1,667,355	0	4,443,811	59,175,271	18.1	27.6	△ 224,457
4,883,000	0	0	4,883,000	0	5,398,025	1.6	△ 5.3	6,771,397
81,630	0	0	0	81,630	81,168	0.0	△ 92.4	462
0	0	0	0	0	300,000	0.1	0.0	0
117,445,710 (36.7%)	53,707,361 (16.8%)	29,822,384 (9.3%)	10,013,000 (3.1%)	23,902,965 (7.5%)	327,734,598	100.0	2.6	△ 7,745,432
120,795,151 (36.9%)	54,317,047 (16.6%)	30,783,272 (9.4%)	10,340,000 (3.2%)	25,354,832 (7.7%)				
△ 3,349,441 (△ 2.8%)	△ 609,686 (△ 1.1%)	△ 960,888 (△ 3.1%)	△ 327,000 (△ 3.2%)	△ 1,451,867 (△ 5.7%)				

2. 歳 入 予 算

(款) 12 使用料及手数料

(項) 01 使用料

款	本年度	前年度	比較
項			
目			
06 教育使用料	516,247	496,600	19,647

節				
区分	金額	説明		
		7	放置自転車等保管所 (土木部) 充当事業: 放置自転車対策・P399	18
		10	土木管理事務所 (世田谷・北沢・烏山) (土木部) 充当事業: 土木施設維持管理 (世田谷・北沢・烏山)・P393	18
05 公園占用	49,625	3	公園常時占用 (みどり33推進担当部) 充当事業: 公園・身近な広場維持運営・P405	8,164
		4	公園一時占用 (みどり33推進担当部) 充当事業: 公園・身近な広場維持運営・P405	41,461
06 公園施設	136,589	1	ミニS L (みどり33推進担当部) 充当事業: ミニS L管理運営・P405	4,115
		4	多摩川玉堤広場 (みどり33推進担当部) 充当事業: 多摩川玉堤広場維持管理・P405	13,120
		5	公園水泳場 (みどり33推進担当部) 充当事業: 公園プール維持運営・P405	5,009
		10	公園有料施設 (みどり33推進担当部) 充当事業: 公園・身近な広場維持運営・P405	66,000
		13	公園駐車場 (みどり33推進担当部) 充当事業: 公園・身近な広場維持運営・P405	39,135
		14	公園売店 (みどり33推進担当部) 充当事業: 公園・身近な広場維持運営・P405	9,210
07 公的住宅	591,337	1	公営住宅 (都市整備政策部) 充当事業: 公的住宅維持運営・P411	536,726
		3	公営住宅 (基金) (都市整備政策部) 充当事業: 住宅基金積立金・P411	1,871
		9	特定公共賃貸住宅 (基金) (都市整備政策部) 充当事業: 住宅基金積立金・P411	4,427
		10	区立地域優良賃貸住宅 (都市整備政策部) 充当事業: 公的住宅維持運営・P411	2,995
		11	区立地域優良賃貸住宅 (基金) (都市整備政策部) 充当事業: 住宅基金積立金・P411	45,318
01 学校施設	7,872	1	小学校 (教育委員会事務局) 充当事業: 小学校維持管理・P425	3,076
		2	中学校 (教育委員会事務局) 充当事業: 中学校維持管理・P429	4,796
02 幼稚園	13,434	1	幼稚園保育料 (教育委員会事務局) 充当事業: 区立幼稚園維持運営・P435	5,163
		2	幼稚園預かり保育料 (教育委員会事務局) 充当事業: 区立幼稚園預かり保育事業・P435 充当事業: 教育関係事務従事職員の人件費・P447	8,271

(款) 12 使用料及手数料

(項) 01 使用料

款				
項		本年度	前年度	比較
目				
	07 環境使用料	3,638	3,427	211

(単位 : 千円)

節				
区分	金額	説明		
05 教育施設	494,941	1	図書館（教育委員会事務局） 充当事業：図書館サービスの推進・P439	30
		5	民家園（教育委員会事務局） 充当事業：民家園維持運営・P439	47
		7	陶芸室（教育委員会事務局） 充当事業：成人教育・P437	1,238
		11	新BOP（教育委員会事務局） 充当事業：放課後の遊び場対策（BOP）・P437 充当事業：教育関係事務従事職員の人件費・P447	411,869
		12	郷土資料館（教育委員会事務局） 充当事業：郷土資料館維持運営・P439	14
		13	教育相談室（教育委員会事務局） 充当事業：教育相談・ネットワーク連携・P421	2,737
		14	教育センタープラネタリウム（教育委員会事務局） 充当事業：天文・郷土・科学学習の推進・P421	4,810
		15	学校施設開放（教育委員会事務局） 充当事業：小・中学校施設開放・P437	74,177
		16	教育総合センター（教育委員会事務局） 充当事業：新教育センター整備・P421	19
		01 清掃・リサイクル普及啓発施設	3,370	1
02 清掃事務所	7	2	玉川清掃事務所（清掃・リサイクル部） 充当事業：玉川清掃事務所維持管理・P367	7
03 清掃・リサイクル施設	258	1	大蔵一丁目施設（清掃・リサイクル部） 充当事業：清掃・リサイクル部庶務事務・P367	258
04 太陽光発電施設（三浦）	3	1	太陽光発電施設（三浦）（環境政策部） 充当事業：再生可能エネルギーの利用拡大と促進・P365	3

(款) 13 国庫支出金

(項) 01 国庫負担金

款		本年度	前年度	比較
項				
目				
03 教育費負担金		839	60,261	△ 59,422

(単位 : 千円)

節			
区分	金額	説明	
		充当事業：感染症対策・P381	
08 育成医療費	933	1 育成医療（世田谷保健所）	933
		充当事業：未熟児等に対する医療費公費負担・P379	
09 小児慢性特定疾病医療費	86,548	1 小児慢性特定疾病医療費（世田谷保健所）	86,548
		充当事業：小児慢性特定疾病医療費給付・P379	
10 小児慢性特定疾病児童等自立支援事業費	160	1 小児慢性特定疾病児童等自立支援事業（世田谷保健所）	160
		充当事業：小児慢性特定疾病医療費給付・P379	
03 子育てのための施設等利用給付交付金	839	1 預かり保育（区立幼稚園）（教育委員会事務局）	839
		充当事業：区立幼稚園預かり保育事業・P435	

(款) 13 国庫支出金

款			
項	本年度	前年度	比較
目			
02	国庫補助金	7,958,794	9,744,222 △ 1,785,428
01	民生費補助金	4,131,999	4,619,563 △ 487,564

節			
区分	金額	説明	
01 相談員費	2,437	1	相談員費（世田谷）（世田谷総合支所） 484 充当事業：相談員業務（世田谷）・P337 充当事業：民生関係事務従事職員の人件費・P443
		2	相談員費（北沢）（北沢総合支所） 55 充当事業：相談員業務（北沢）・P337 充当事業：民生関係事務従事職員の人件費・P443
		3	相談員費（玉川）（玉川総合支所） 55 充当事業：相談員業務（玉川）・P337 充当事業：民生関係事務従事職員の人件費・P443
		4	相談員費（砧）（砧総合支所） 888 充当事業：相談員業務（砧）・P337 充当事業：民生関係事務従事職員の人件費・P443
		5	相談員費（烏山）（烏山総合支所） 955 充当事業：相談員業務（烏山）・P337 充当事業：民生関係事務従事職員の人件費・P443
09 障害者福祉諸費	123	22	小児慢性特定疾病児童日常生活用具給付（障害福祉部） 123 充当事業：障害者日常生活用具等給付・P343
23 次世代育成支援対策施設整備交付金	105,985	8	区立保育園内おでかけ広場整備（子ども・若者部） 2,220 充当事業：保育園改修・P359
		9	児童施設改修工事（北沢）（北沢総合支所） 10,570 充当事業：北沢地域区民施設改築工事・P311
		10	児童養護施設等整備費（子ども・若者部） 900 充当事業：児童養護施設等の体制強化事業・P361
		11	区立母子生活支援施設整備（子ども・若者部） 62,295 充当事業：母子生活支援施設整備・P355
		13	鎌田区民センター整備（砧総合支所） 30,000 充当事業：砧地域区民施設改修・P311
24 母子家庭自立支援給付金	29,637	2	母子家庭自立支援教育訓練給付金（子ども・若者部） 29,140 充当事業：ひとり親家庭への支援・P353
		3	母子家庭等就業・自立支援事業（子ども・若者部） 497 充当事業：ひとり親家庭への支援・P353
28 地域介護・福祉空間整備等交付金	38,650	2	地域密着型サービスの拠点整備（高齢福祉部） 38,650 充当事業：地域密着型サービス拠点等整備助成・P337
32 地域生活支援事業費	234,672	2	コミュニケーション支援（障害福祉部） 3,073 充当事業：障害者コミュニケーションサービス・P343
		3	日常生活用具給付（障害福祉部） 34,011 充当事業：障害者日常生活用具等給付・P343

(款) 13 国庫支出金

(項) 02 国庫補助金

款	本年度	前年度	比較
項			
目			

節		説明	
区分	金額		
		8 訪問入浴サービス (障害福祉部) 充当事業: 障害者入浴サービス・P343	10,909
		11 点字・声の広報 (区のおしらせ) (政策経営部) 充当事業: 区のおしらせ『せたがや』発行・P297	3,442
		12 奉仕員養成研修 (障害福祉部) 充当事業: 障害者コミュニケーションサービス・P343	1,721
		15 住宅改修 (障害福祉部) 充当事業: 障害者設備改善費給付・P343	2,450
		16 声の広報 (区議会だより) (区議会事務局) 充当事業: 区議会広報活動・P289	613
		19 日中一時支援 (短期入所) (障害福祉部) 充当事業: 障害者短期入所等事業・P349	2,158
		27 居宅の確保 (障害福祉部) 充当事業: 障害者自立体験等運営事業・P347	1,867
		28 地域生活体験事業 (障害福祉部) 充当事業: 障害者自立体験等運営事業・P347	1,779
		32 巡回支援専門員整備事業 (発達障害相談・療育センター) (障害福祉部) 充当事業: 配慮を要する児童への支援事業・P347	3,092
		33 福祉ホーム (障害福祉部) 充当事業: 障害者自立支援給付・P345	1,050
		34 移動支援 (障害福祉部) 充当事業: 障害者自立支援給付・P345	164,831
		40 理解促進研修・啓発事業 (障害理解促進事業) (障害福祉部) 充当事業: 障害理解促進・P345	1,196
		41 理解促進研修・啓発事業 (カタログリーフレット作成) (障害福祉部) 充当事業: 障害者授産事業・P347	263
		42 理解促進研修・啓発事業 (雇用促進イベント) (障害福祉部) 充当事業: 障害者就労促進事業・P347	29
		44 音声版障害福祉計画 (障害福祉部) 充当事業: 障害者福祉施策の計画・調整・P335	117
		45 巡回支援専門員整備事業 (梅ヶ丘拠点障害者支援施設) (障害福祉部) 充当事業: 技術支援 (児童福祉施設) 事業運営・P345	2,071
49 児童虐待・DV対策等総合支援事業費	76,323	1 児童の安全確認等のための体制 (子ども・若者部) 充当事業: 子ども家庭支援センター運営事業・P351 充当事業: 会計年度任用職員の人件費 (子ども・若者部)・P445	22,643
		2 児童虐待防止対策強化 (子ども・若者部)	13,769

(款) 13 国庫支出金

(項) 02 国庫補助金

款	本年度	前年度	比較
項			
目			

節			
区分	金額	説明	
			充当事業：セーフティネットの整備・P353
		5	里親養育包括支援事業（子ども・若者部） 14,326
			充当事業：家庭養育の推進・P359
		7	保護者指導・カウンセリング強化事業（児童相談所） 2,822
			充当事業：児童相談所運営・P359
		8	医療的機能強化等事業（児童相談所） 149
			充当事業：児童相談所運営・P359
		9	法的対応機能強化事業（児童相談所） 356
			充当事業：児童相談所運営・P359
		10	一時保護所運営（児童相談所） 2,452
			充当事業：一時保護所運営・P359
		11	学習支援（児童相談所） 3,711
			充当事業：一時保護所運営・P359
		15	新型コロナウイルス対策（母子生活支援施設）（子ども・若者部） 4,000
			充当事業：母子生活支援施設運営・P359
		16	新型コロナウイルス対策（産後ケア）（子ども・若者部） 500
			充当事業：産後ケア事業・P353
		17	児童虐待防止対策事業（児童相談所） 8,101
			充当事業：児童相談所運営・P359
		18	一時保護所及び児童養護施設などにおける医療連携体制強化事業（児童相談所） 3,494
			充当事業：会計年度任用職員の人件費（児童相談所）・P445
53 生活困窮者 自立促進支 援事業費	3,658	1	法施行事務 生活困窮者自立促進支援事業（保健福祉政策部） 3,658 充当事業：生活困窮者自立促進支援事業・P339
54 地域子ども ・子育て支 援事業	501,457	3	病児・病後児保育事業（保育部） 59,960 充当事業：病児・病後児保育事業・P353
		4	延長保育事業（私立保育園）（保育部） 89,685 充当事業：私立保育園運営・P357
		5	延長保育事業（認定こども園）（保育部） 3,184 充当事業：認定こども園運営・P357
		6	延長保育事業（地域型保育事業）（保育部） 9,133 充当事業：特定地域型保育事業・P357
		14	一時預かり事業（私立保育園）（保育部） 72,418 充当事業：私立保育園運営・P357
		15	一時預かり事業（認定こども園）（保育部） 1,071 充当事業：認定こども園運営・P357
		17	一時預かり事業（単独施設型）（保育部） 7,254 充当事業：単独施設型一時保育事業・P351

節		説明	
区分	金額		
		18 一時預かり事業 (幼稚園型) (保育部) 充当事業: 認定こども園運営・P357	3,694
		20 子育て短期支援事業 (子ども・若者部) 充当事業: 私立母子生活支援施設への保護委託・P357	448
		21 養育支援訪問事業 (学生ボランティア派遣) (子ども・若者部) 充当事業: セーフティネットの整備・P353	540
		22 養育支援訪問事業 (養育困難家庭等ホームヘルパー派遣事業) (子ども・若者部) 充当事業: 養育困難家庭等ホームヘルパー派遣・P353	11,144
		23 子どもを守る地域ネットワーク機能強化事業 (子ども・若者部) 充当事業: セーフティネットの整備・P353	619
		26 一時預かり事業 (子育てステーション) (子ども・若者部) 充当事業: 子育てステーション事業・P353	21,053
		28 乳児家庭全戸訪問事業 (世田谷保健所) 充当事業: 乳児期家庭 (新生児) 訪問事業・P379	15,723
		29 一時預かり事業 (単独施設型・子育てつどいの広場) (子ども・若者部) 充当事業: 子育てつどいの広場・P353	23,285
		33 実費徴収補足給付事業 (区立幼稚園) (教育委員会事務局) 充当事業: 区立幼稚園維持運営・P435	40
		34 子育て短期支援事業 (セーフティネットの整備) (子ども・若者部) 充当事業: セーフティネットの整備・P353	3,267
		35 一時預かり事業 (区立幼稚園) (教育委員会事務局) 充当事業: 区立幼稚園預かり保育事業・P435	106
		36 一時預かり事業 (区立保育園) (保育部) 充当事業: 区立保育園運営・P357	5,482
		37 一時預かり事業 (私立幼稚園) (保育部) 充当事業: 私立幼稚園施設型給付・P355	1,326
		38 一時預かり事業 (私立幼稚園) (子ども・若者部) 充当事業: 私立幼稚園指導助成・P293	1,012
		39 子育て援助活動支援事業 (子ども・若者部) 充当事業: 子どもを育む地域活動の支援・P353	7,486
		40 養育訪問事業 (子ども・若者部) 充当事業: 在宅子育て支援・P353	3,654
		41 実費徴収補足給付事業 (私立幼稚園) (子ども・若者部) 充当事業: 私立幼稚園指導助成・P293	2,410
		44 一時預かり事業 (区立幼稚園) (教育委員会事務局) 充当事業: 会計年度任用職員の人件費 (教育委員会事務局)・P447	2,566
		45 放課後児童健全育成事業 (教育委員会事務局)	150,753

(款) 13 国庫支出金

(項) 02 国庫補助金

款	本年度	前年度	比較
項			
目			

節			
区分	金額	説明	
		充当事業：会計年度任用職員の人件費（教育委員会事務局）・P447 55 相談支援体制強化事業（子育てステーション事業）（子ども・若者部）	160
		充当事業：子育てステーション事業・P353 56 相談支援体制強化事業（子育てつどいの広場）（子ども・若者部）	1,024
		充当事業：子育てつどいの広場・P353 66 多様な事業者の参入促進・能力活用事業（子ども・若者部）	2,960
		充当事業：子ども環境基盤整備・P353	
55 保育士宿舎 借り上げ支 援	683,637	1 保育士宿舎借り上げ支援事業（保育部） 充当事業：子育て支援事業・P351	683,637
56 生活困窮者 就労準備支 援事業費等 補助金	154,531	2 生活保護適正実施推進事業（保健福祉政策部） 充当事業：生活保護法施行事務・P363 3 中国残留邦人等地域生活支援事業（保健福祉政策部） 充当事業：特定中国残留邦人等支援事業・P337 6 生活困窮者家計相談支援事業（保健福祉政策部） 充当事業：生活困窮者自立促進支援事業・P339 7 生活困窮世帯の子どもに対する学習支援事業（保健福祉政策部） 充当事業：生活困窮者自立促進支援事業・P339 9 生活困窮者就労準備支援事業（保健福祉政策部） 充当事業：生活困窮者自立促進支援事業・P339 10 生活困窮世帯の子どもに対する学習支援事業（ひとり親家庭支援）（子ども・若者部） 充当事業：ひとり親家庭への支援・P353 11 被保護者就労準備支援等事業（自立促進）（保健福祉政策部） 充当事業：生活困窮者自立促進支援事業・P339 12 被保護者就労準備支援等事業（生保事務）（保健福祉政策部） 充当事業：生活保護法施行事務・P363 16 ひきこもりサポート事業（子ども・若者部） 充当事業：若者支援連携事業・P353 17 生活困窮世帯等の子どものための学習・生活支援の拠点事業（子ども・若者部） 充当事業：生活困難を抱える子どもと家庭への支援・P355 18 生活保護適正実施推進事業（保健福祉政策部） 充当事業：会計年度任用職員の人件費（保健福祉政策部）・P443	42,588 825 5,641 8,735 12,669 661 18,146 14,454 5,500 12,294 33,018
57 子ども・子 育て支援体 制整備総合 推進事業	21,185	1 職員の資質向上・人材確保等研修事業（保育部） 充当事業：子育て支援事業・P351 2 職員の資質向上・人材確保等研修事業（放課後児童支援員等研修）（子ども・若者部）	20,021 163

(款) 13 国庫支出金

(項) 02 国庫補助金

款			本年度	前年度	比較
項					
目					
05 教育費補助金			893,706	39,245	854,461

(単位 : 千円)

節			
区分	金額	説明	
59 公的賃貸住宅家賃対策調整補助金	90,822	1	公営住宅（都市整備政策部） 充当事業：公的住宅維持運営・P411 84,582
		2	住宅確保要配慮者専用賃貸住宅（都市整備政策部） 充当事業：民間住宅管理保全等の支援・P411 6,240
63 無電柱化推進事業	2,750	3	主要な生活道路築造（玉川・砧）（土木部） 充当事業：主要な生活道路築造（玉川・砧）・P397 2,750
64 道路メンテナンス事業	4,400	1	橋梁新設改良（土木部） 充当事業：橋梁新設改良・P401 1,100
		2	橋梁点検（土木部） 充当事業：橋梁点検・P401 3,300
65 地域公共交通確保維持改善事業費補助金	2,750	1	地域公共交通バリアフリー化調査事業（都市整備政策部） 充当事業：ユニバーサルデザイン環境整備推進・P415 2,750
01 理科教育設備費	2,300	1	小学校（教育委員会事務局） 充当事業：小学校維持運営・P425 750
		2	中学校（教育委員会事務局） 充当事業：中学校維持運営・P429 375
		3	理科観察実験支援事業（教育委員会事務局） 充当事業：指導補助員等配置・P421 1,175
04 就学援助扶助費	994	2	中学校（教育委員会事務局） 充当事業：要保護・準要保護生徒に対する扶助・P429 994
20 特別支援学級就学奨励費	4,100	1	小学校（教育委員会事務局） 充当事業：特別支援学級児童就学奨励・P425 2,097
		2	中学校（教育委員会事務局） 充当事業：特別支援学級生徒就学奨励・P429 2,003
22 学校施設環境改善交付金	858,155	1	小学校改築（体育館）（教育委員会事務局） 充当事業：小学校改築工事・P427 8,144
		6	小学校改築（学校水泳プール）（教育委員会事務局） 充当事業：小学校改築工事・P427 11,040
		15	小学校改修（大規模改造）（教育委員会事務局） 充当事業：小学校施設改修工事・P427 41,803
		16	中学校改修（大規模改造）（教育委員会事務局） 充当事業：中学校施設改修工事・P431 30,670
		17	小学校改築（校舎）（教育委員会事務局） 充当事業：小学校改築工事・P427 53,133
		20	小学校改修（防災機能強化）（教育委員会事務局） 充当事業：小学校施設改修工事・P427 13,333
		25	小学校改修（耐震補強工事・地震防災対策事業）（教育委員会事務局） 235,686

(款) 13 国庫支出金

(項) 02 国庫補助金

款	本年度	前年度	比較
項			
目			
08 総務費補助金	946,870	743,983	202,887

(単位 : 千円)

節			
区分	金額	説明	
		充当事業：小学校施設改修工事・P427	
		26 中学校改修（耐震補強工事・地震防災対策事業）（教育委員会事務局）	464,346
		充当事業：中学校施設改修工事・P431	
25 教育支援体制整備事業費補助金	7,152	3 インクルーシブ教育システム推進事業（教育委員会事務局）	1,463
		充当事業：特別支援教育の推進・P419	
		4 インクルーシブ教育システム推進事業（教育委員会事務局）	5,689
		充当事業：会計年度任用職員の人件費（教育委員会事務局）・P447	
26 文化財保存事業費関係補助金	12,473	1 史跡等総合活用支援事業費（ゲストティーチャー）（教育委員会事務局）	205
		充当事業：文化財の保護・普及・P439	
		2 埋蔵文化財緊急調査費（教育委員会事務局）	8,750
		充当事業：埋蔵文化財の保護及び調査・P439	
		3 史跡等総合活用支援事業費（出土品洗浄・分類）（教育委員会事務局）	1,518
		充当事業：埋蔵文化財の保護及び調査・P439	
		5 重要文化財修理防災事業（教育委員会事務局）	2,000
		充当事業：郷土資料館維持運営・P439	
31 学校保健特別対策事業費補助金	8,532	12 感染症対策のためのマスク等購入支援事業（小学校保健衛生事務）（教育委員会事務局）	6,587
		充当事業：小学校保健衛生事務・P427	
		13 感染症対策のためのマスク等購入支援事業（中学校保健衛生事務）（教育委員会事務局）	1,945
		充当事業：中学校保健衛生事務・P431	
20 個人番号カード交付事業費補助金	490,118	1 個人番号カード交付事業費補助金（地域行政部）	490,118
		充当事業：社会保障・税番号制度事務・P321	
21 個人番号カード交付事務費補助金	452,905	1 個人番号カード交付事務費補助金（地域行政部）	298,432
		充当事業：社会保障・税番号制度事務・P321	
		2 個人番号カード交付事務費補助金（地域行政部）	154,473
		充当事業：会計年度任用職員の人件費（地域行政部）・P443	
27 外国人受入環境整備交付金	3,847	1 タブレット端末運用（生活文化政策部）	46
		充当事業：外国人が暮らしやすい環境づくり・P315	
		2 外国人相談員（世田谷総合支所）	3,801
		充当事業：会計年度任用職員の人件費（世田谷総合支所）・P443	

(款) 13 国庫支出金

款		本年度	前年度	比較
項				
目				
03	国庫委託金	12,273	76,944	△ 64,671
01	民生費委託金	3,148	2,389	759
02	衛生費委託金	641	707	△ 66
03	土木費委託金	517	509	8
04	総務費委託金	6,697	72,069	△ 65,372
05	教育費委託金	1,270	1,270	0

(単位 : 千円)

節			
区分	金額	説明	
02 児童扶養手当支給事務費	1,301	3	特別児童扶養手当事務(子ども・若者部) 充当事業: 児童扶養手当等支給・P357 1,301
05 特定中国残留邦人等支援事業	1,847	1	特定中国残留邦人等支援事業費(保健福祉政策部) 充当事業: 特定中国残留邦人等支援事業・P337 110
		2	特定中国残留邦人等支援事業費(保健福祉政策部) 充当事業: 会計年度任用職員の人件費(保健福祉政策部)・P443 1,737
01 栄養調査費	641	2	栄養調査費(世田谷保健所) 充当事業: 食を通じた健康づくり対策・P377 641
01 水門管理事務費	517	2	玉川樋管管理事務費(土木部) 充当事業: 河川・水路維持管理(玉川・砦)・P403 517
08 中長期在留者住居地届出等事務委託費	6,697	1	中長期在留者住居地届出等事務委託費(地域行政部) 充当事業: 住民記録事務・P321 6,697
01 文部科学省委嘱事業受託金	70	6	中学校夜間学級調査研究委嘱事業(教育委員会事務局) 充当事業: 教育研究校運営・P419 70
03 文部科学省委託事業受託金	1,200	10	キャリア教育の在り方等に関する調査研究(教育委員会事務局) 充当事業: 教育研究校運営・P419 1,200

(款) 14 都支出金

(項) 01 都負担金

款		本年度	前年度	比較
項				
目				
	04 教育費負担金	419	0	419
	05 総務費負担金	7,896	18,508	△ 10,612

(単位 : 千円)

節			
区分	金額	説明	
02 子育てのための施設等利用給付交付金	419	1 預かり保育（区立幼稚園）（教育委員会事務局） 充当事業：区立幼稚園預かり保育事業・P435	419
01 災害救助法による求償	7,896	2 災害救助法による求償（応急仮設住宅）（都市整備政策部） 充当事業：応急仮設住宅事業・P411	7,896

(款) 14 都支出金

(項) 02 都補助金

款	本年度	前年度	比較
項			
目			
02 民生費補助金	8,542,558	9,534,067	△ 991,509

節			
区分	金額	説明	
42	86,552	1	ホストタウン等新型コロナウイルス感染症対策交付金 (スポーツ推進部) 86,552 充当事業: 2020年東京オリンピック・パラリンピック気運醸成・P317
01	634,666	44	認知症高齢者グループホーム (高齢福祉部) 327,424 充当事業: 地域密着型サービス拠点等整備助成・P337
		89	介護保険利用者負担軽減補助 (高齢福祉部) 8,684 充当事業: 生計困難者負担軽減事業・P343
		92	小規模多機能型居宅介護 (高齢福祉部) 49,419 充当事業: 地域密着型サービス拠点等整備助成・P337
		94	都市型軽費老人ホーム (高齢福祉部) 110,000 充当事業: ケアハウス整備促進等事業・P337
		95	小規模特別養護老人ホーム (高齢福祉部) 96,963 充当事業: 地域密着型サービス拠点等整備助成・P337
		96	高齢者クラブ助成 (生活文化政策部) 3,239 充当事業: 高齢者文化活動・P317
		97	看護小規模多機能型居宅介護 (高齢福祉部) 38,937 充当事業: 地域密着型サービス拠点等整備助成・P337
03	513	4	子供の貧困対策支援事業 (子ども・若者部) 513 充当事業: 生活困難を抱える子どもと家庭への支援・P355
04	6,636	2	若者福祉的就労プログラム事業 (若者支援連携事業) (子ども・若者部) 2,755 充当事業: 若者支援連携事業・P353
		3	若者福祉的就労プログラム事業 (希望丘青少年交流センター運営) (子ども・若者部) 3,881 充当事業: 希望丘青少年交流センター運営・P355
05	749	1	旧軍人援護 (保健福祉政策部) 749 充当事業: 旧軍人等の援護・P335 充当事業: 民生関係事務従事職員の人件費・P443
10	734,002	1	私立保育園 (保育部) 683,163 充当事業: 私立保育園運営・P357
		2	地域型保育事業 (保育部) 16,129 充当事業: 特定地域型保育事業・P357
		3	認定こども園 (保育部) 34,710 充当事業: 認定こども園運営・P357

(款) 14 都支出金

(項) 02 都補助金

款	本年度	前年度	比較
項			
目			

(単位 : 千円)

節			
区分	金額	説明	
13 認可外保育施設利用支援事業	324,196	1	保育料負担軽減補助事業 (保育部) 充当事業 : 保育料負担軽減補助・P351 324,196
15 ユニバーサルデザインのまちづくり緊急推進事業	3,456	4	ユニバーサルデザインの推進 (公園・身近な広場維持運営) (みどり33推進担当部) 充当事業 : 公園・身近な広場維持運営・P405 3,456
16 次世代育成支援対策施設整備交付金	40,570	2	児童施設改修工事 (北沢) (北沢総合支所) 充当事業 : 北沢地域区民施設改築工事・P311 10,570
		4	鎌田区民センター整備 (砧総合支所) 充当事業 : 砧地域区民施設改修・P311 30,000
19 保育サービス推進事業	229,039	1	私立保育園運営 (保育部) 充当事業 : 私立保育園運営・P357 180,132
		2	特定地域型保育事業 (保育部) 充当事業 : 特定地域型保育事業・P357 16,772
		3	認定こども園運営 (保育部) 充当事業 : 認定こども園運営・P357 24,636
		4	第三者評価受審費加算分 (保健福祉政策部) 充当事業 : 保健福祉サービス質の向上の推進・P337 7,499
20 保育所等賃借料補助事業	194,921	1	私立保育園 (保育部) 充当事業 : 私立保育園運営・P357 149,307
		2	認証保育所 (保育部) 充当事業 : 認証保育所事業・P351 21,978
		3	特定地域型保育事業 (保育部) 充当事業 : 特定地域型保育事業・P357 23,636
21 賃貸物件による保育所の開設準備経費補助事業	80,972	1	私立保育園施設整備 (保育部) 充当事業 : 私立保育園運営・P357 80,972
24 地域福祉推進事業費	14,315	1	地域福祉推進事業 (障害福祉部) 充当事業 : 世田谷区地域福祉推進事業・P335 3,000
		2	地域福祉推進事業 (移送サービス) (障害福祉部) 充当事業 : 移動困難者の移送システム・P335 11,315
25 保育士等キャリアアップ研修支援事業	1,111	1	保育士等キャリアアップ研修支援事業 (保育部) 充当事業 : 子育て支援事業・P351 1,111

(款) 14 都支出金

(項) 02 都補助金

款	本年度	前年度	比較
項			
目			

節			
区分	金額	説明	
30 受動喫煙防止対策喫煙環境整備事業	39,910	3	喫煙環境整備事業（環境政策部） 充当事業：ポイ捨てごみゼロ等の推進・P365 39,910
31 人生100年時代セカンドライフ応援事業補助金	7,973	2	高齢者いきいきせたがや文化祭（生活文化政策部） 充当事業：高齢者文化活動・P317 948
		3	土と農の交流園（生活文化政策部） 充当事業：土と農の交流園運営・P319 6,666
		4	高齢者ボランティアによる多世代型会食会（高齢福祉部） 充当事業：高齢者会食サービス・P341 66
		5	八幡山地域支え合い・介護予防事業（障害福祉部） 充当事業：障害者施設等運営助成・P347 293
		36 地域生活支援促進事業費	1,757
37 地域生活支援事業費	117,336	3	重度訪問介護利用者の大学修学支援事業（障害福祉部） 充当事業：障害者自立支援給付・P345 273
		4	発達障害児者及び家族等支援事業（障害福祉部） 充当事業：配慮を要する児童への支援事業・P347 706
		2	コミュニケーション支援（障害福祉部） 充当事業：障害者コミュニケーションサービス・P343 1,537
		3	日常生活用具給付（障害福祉部） 充当事業：障害者日常生活用具等給付・P343 17,005
		8	訪問入浴サービス（障害福祉部） 充当事業：障害者入浴サービス・P343 5,455
		11	点字・声の広報（区のおしらせ）（政策経営部） 充当事業：区のおしらせ『せたがや』発行・P297 1,721
		12	奉仕員養成研修（障害福祉部） 充当事業：障害者コミュニケーションサービス・P343 860
		15	住宅改修（障害福祉部） 充当事業：障害者設備改善費給付・P343 1,225
		16	声の広報（区議会だより）（区議会事務局） 充当事業：区議会広報活動・P289 306
		18	日中一時支援（短期入所）（障害福祉部） 充当事業：障害者短期入所等事業・P349 1,079
		26	居宅の確保（障害福祉部） 充当事業：障害者自立体験等運営事業・P347 933
		27	地域生活体験事業（障害福祉部） 充当事業：障害者自立体験等運営事業・P347 890

(款) 14 都支出金

(項) 02 都補助金

款	本年度	前年度	比較
項			
目			

節			
区分	金額	説明	
		31	巡回支援専門員整備事業（発達障害相談・療育センター）（障害福祉部） 1,546 充当事業：配慮を要する児童への支援事業・P347
		32	移動支援（障害福祉部） 82,417 充当事業：障害者自立支援給付・P345
		33	福祉ホーム（障害福祉部） 525 充当事業：障害者自立支援給付・P345
		39	理解促進研修・啓発事業（障害理解促進事業）（障害福祉部） 598 充当事業：障害理解促進・P345
		40	理解促進研修・啓発事業（カタログリーフレット作成）（障害福祉部） 131 充当事業：障害者授産事業・P347
		41	理解促進研修・啓発事業（雇用促進イベント）（障害福祉部） 15 充当事業：障害者就労促進事業・P347
		43	音声版障害福祉計画（障害福祉部） 58 充当事業：障害者福祉施策の計画・調整・P335
		44	巡回支援専門員整備事業（梅ヶ丘拠点障害者支援施設）（障害福祉部） 1,035 充当事業：技術支援（児童福祉施設）事業運営・P345
38	12,694	1	利用者支援体制強化事業 12,694 充当事業：在宅子育て支援・P353
40	26,333	7	小児のための予防接種支援事業（世田谷保健所） 1,639 充当事業：定期及臨時予防接種・P381
		8	小児救急普及啓発事業（保健福祉政策部） 275 充当事業：地域医療整備・P371
		13	がん予防対策事業（世田谷保健所） 731 充当事業：がん検診・P377
		22	飼い主のいない猫対策（世田谷保健所） 2,916 充当事業：人と動物との共生推進事業・P383
		26	高齢者熱中症等対策事業（世田谷保健所） 6,933 充当事業：健康危機管理体制の充実・P375
		27	予防接種促進事業（風しん予防緊急対策）（世田谷保健所） 3,329 充当事業：感染症対策・P381
		32	熱中症対策に関する普及啓発等事業（世田谷保健所） 386 充当事業：健康危機管理体制の充実・P375
		33	新型インフルエンザ初動対応事業（世田谷保健所） 320 充当事業：健康危機管理体制の充実・P375
		35	がん予防対策推進計画策定支援事業（世田谷保健所） 597

(款) 14 都支出金

(項) 02 都補助金

款	本年度	前年度	比較
項			
目			

節		説明	
区分	金額		
		充当事業：がん対策・P377	
		36 がん検診精度管理事業（世田谷保健所）	772
		充当事業：がん対策・P377	
		37 がん予防普及啓発（世田谷保健所）	253
		充当事業：がん対策・P377	
		40 自殺対策事業（世田谷保健所）	454
		充当事業：精神保健福祉推進・P375	
		45 薬物乱用防止啓発促進事業（世田谷保健所）	192
		充当事業：保健所運営事務・P375	
		47 ウォーキングマップ作成・活用事業（世田谷保健所）	248
		充当事業：健康せたがやプランの推進・P375	
		48 地域環境改善対策事業（世田谷保健所）	1,479
		充当事業：鼠・害虫相談・水害消毒・P383	
		49 アレルギー疾患普及啓発（世田谷保健所）	790
		充当事業：環境衛生監視普及・P383	
		51 地域における動物愛護の推進（世田谷保健所）	95
		充当事業：人と動物との共生推進事業・P383	
		52 医療連携推進協議会（障害福祉部）	1,972
		充当事業：医療的ケア児（者）支援の充実・P339	
		53 地域に根ざした食環境整備事業（世田谷保健所）	864
		充当事業：食育の推進・P379	
		56 母性保健向上事業（子ども・若者部）	963
		充当事業：在宅子育て支援・P353	
		59 地域における動物の相談支援体制整備事業（世田谷保健所）	180
		充当事業：人と動物との共生推進事業・P383	
		60 骨髄移植ドナー支援事業（世田谷保健所）	945
		充当事業：難病・被爆者対策・P381	
42 高齢社会対策区市町村包括補助事業費	122,903	6 高齢者虐待防止対策事業（高齢福祉部）	156
		充当事業：福祉緊急対応・P341	
		8 シルバーピア推進事業（都市整備政策部）	8,637
		充当事業：生活協力員派遣事業・P411	
		9 高齢者住宅改修費助成（高齢福祉部）	4,635
		充当事業：高齢者住宅改修助成・P341	
		11 支えあいミニデイ支援事業（高齢福祉部）	3,891
		充当事業：支えあいミニデイ支援の推進・P341	
		18 ひとりぐらし高齢者等会食サービス（高齢福祉部）	1,493
		充当事業：高齢者会食サービス・P341	
		19 高齢者食事サービスサポートセンター運営支援（高齢福祉部）	1,548
		充当事業：高齢者会食サービス・P341	

(款) 14 都支出金

(項) 02 都補助金

款				
	項	本年度	前年度	比較
	目			

節		説明	
区分	金額		
		20 ひとりぐらし高齢者等状況把握 (高齢福祉部) 充当事業:ひとりぐらし高齢者等状況把握・P341	1,590
		23 高齢者サービス広報事業 (高齢福祉部) 充当事業:高齢者サービス広報事業・P335	15,975
		24 高齢者介護サービスネットワーク運営の支援 (高齢福祉部) 充当事業:社会福祉事業団運営助成・P335	3,914
		25 高齢者緊急通報システム事業 (高齢福祉部) 充当事業:ひとりぐらし高齢者の安全確保・P341	3,483
		26 高齢者火災安全システム事業 (高齢福祉部) 充当事業:ひとりぐらし高齢者の安全確保・P341	40
		29 建築物耐震診断・補強工事 (防災街づくり担当部) 充当事業:建築物耐震診断・補強工事・P409	2,400
		41 地区見守りネットワーク事業 (高齢福祉部) 充当事業:地区高齢者見守りネットワーク事業・P339	2,211
		43 民生委員ふれあい訪問 (高齢福祉部) 充当事業:民生委員ふれあい訪問・P341	2,839
		44 シルバー工芸教室 (生活文化政策部) 充当事業:いきがい講座・P317	520
		45 土と農の交流園 (生活文化政策部) 充当事業:土と農の交流園運営・P319	1,997
		47 陶芸教室 (生活文化政策部) 充当事業:いきがい講座・P317	1,150
		49 生涯大学 (生活文化政策部) 充当事業:生涯大学運営・P317	7,370
		50 福祉電話訪問 (生活文化政策部) 充当事業:ひだまり友遊会館運営・P319	915
		51 せたがや福祉・介護応援アプリ (高齢福祉部) 充当事業:高齢者サービス広報事業・P335	1,034
		53 高齢者なんでも相談 (生活文化政策部) 充当事業:ひだまり友遊会館運営・P319	68
		54 高齢者講習会 (生活文化政策部) 充当事業:ひだまり友遊会館運営・P319	36
		59 主任介護支援専門員活用事業 (ケアプラン点検) (高齢福祉部) 充当事業:高齢福祉部運営事業・P339	52
		60 介護職員宿舎借り上げ支援事業 (高齢福祉部) 充当事業:介護人材確保・定着支援事業・P339	2,987
		61 ヤングケアラー支援事業 (高齢福祉部) 充当事業:高齢福祉部運営事業・P339	131
		62 介護従事者等永年勤続表彰 (高齢福祉部)	194

(款) 14 都支出金

(項) 02 都補助金

款	本年度	前年度	比較
項			
目			

節		説明	
区分	金額		
		充当事業：介護人材確保・定着支援事業・P339	
		63 福祉人材育成・研修センター運営事業（保健福祉政策部）	36,411
		充当事業：福祉人材育成・研修センター運営事業・P339	
		64 主任介護支援専門員活用事業（高齢福祉部）	78
		充当事業：介護人材確保・定着支援事業・P339	
		65 「世田谷区特別養護老人ホーム入所指針」に基づく実態調査（高齢福祉部）	267
		充当事業：特別養護老人ホーム等運営支援・P341	
		66 高齢者一時保護事業（高齢福祉部）	16,881
		充当事業：一時生活援助施設運営・P341	
44 障害者施策 推進区市町 村包括補助 事業費	520,926	11 精神障害者社会復帰支援事業（障害福祉部）	3,244
		充当事業：地域活動支援センター運営助成・P347	
		12 リフト付乗用自動車運行助成事業（障害福祉部）	1,346
		充当事業：障害者自動車利用支援・P343	
		16 重度身体障害者（児）住宅改善費給付事業（障害福祉部）	665
		充当事業：障害者設備改善費給付・P343	
		17 重度身体障害者等緊急通報システム事業（障害福祉部）	440
		充当事業：障害者コミュニケーションサービス・P343	
		26 地域活動支援センター機能充実事業（障害福祉部）	2,892
		充当事業：地域活動支援センター運営助成・P347	
		32 日中活動系サービス推進事業（就労系）（障害福祉部）	248,882
		充当事業：就労移行・継続支援事業運営・P347	
		33 日中活動系サービス推進事業（生活介護）（障害福祉部）	65,632
		充当事業：生活介護事業運営・P347	
		34 日中活動系サービス推進事業（第三者評価）（保健福祉政策部）	5,917
		充当事業：保健福祉サービス質の向上の推進・P337	
		44 発達障害相談・療育センター運営事業（障害福祉部）	11,613
		充当事業：配慮を要する児童への支援事業・P347	
		47 障害者就労支援事業（障害福祉部）	964
		充当事業：障害者就労促進事業・P347	
		48 重症心身障害児（者）在宅レスパイト事業（障害福祉部）	9,520
		充当事業：障害者ホームヘルパー等派遣・P343	
		49 地域自立生活エンパワメント事業（障害福祉部）	4,000
		充当事業：障害者相談支援・P345	
		53 児童発達支援センター運営事業（障害福祉部）	10,956
		充当事業：児童発達支援運営・P347	
		54 移動支援事業（障害福祉部）	11,424
		充当事業：障害者自立支援給付・P345	
		55 障害者（児）短期入所事業（都加算）（障害福祉部）	37,680

(款) 14 都支出金

(項) 02 都補助金

款	本年度	前年度	比較
項			
目			

節			
区分	金額	説明	
		充当事業：障害者自立支援給付・P345	
		56 重症心身障害児（者）通園施設運営事業（障害福祉部）	85,439
		充当事業：重症心身障害児（者）通園施設運営助成・P347	
		58 ピアサポート支援プログラム（障害福祉部）	7,548
		充当事業：配慮を要する児童への支援事業・P347	
		61 青年・成人期の余暇活動等支援事業（障害者就労促進事業）（障害福祉部）	3,883
		充当事業：障害者就労促進事業・P347	
		63 中等度難聴児発達支援事業（障害福祉部）	1,441
		充当事業：障害者コミュニケーションサービス・P343	
		65 作業所等経営ネットワーク支援事業（障害福祉部）	2,893
		充当事業：障害者授産事業・P347	
		67 区市町村発達障害者支援体制整備推進事業（成人期支援）（障害福祉部）	4,064
		充当事業：障害者就労促進事業・P347	
		68 ヘルプマーク活用推進事業（障害福祉部）	483
		充当事業：障害者差別解消推進・P339	
45 保育所等におけるICT化推進事業	3,500	1 私立保育園（保育部）	3,250
		充当事業：私立保育園運営・P357	
		2 認定こども園（保育部）	250
		充当事業：認定こども園運営・P357	
50 福祉サービス費等	366,992	3 区市町村特別支援事業（障害福祉部）	352,726
		充当事業：障害者自立支援給付・P345	
		4 区市町村特別支援事業（重度障害者）（障害福祉部）	14,266
		充当事業：障害者自立支援給付・P345	
54 区市町村高次脳機能障害者支援促進事業補助金	3,076	2 区市町村高次脳機能障害者支援促進事業補助金（障害福祉部）	3,076
		充当事業：生活介護事業運営・P347	
57 待機児童解消区市町村支援事業	1,616,413	1 私立保育園施設整備（保育部）	1,377,335
		充当事業：保育施設整備・P359	
		2 小規模保育事業等開設準備支援（保育部）	239,078
		充当事業：認可外保育施設新制度移行支援・P355	
59 子ども家庭支援区市町村包括補助事業	126,032	35 若者総合支援事業（子ども・若者部）	6,855
		充当事業：若者支援連携事業・P353	
		39 夏季合同合宿（子ども・若者部）	464
		充当事業：ユースリーダー事業・P355	
		40 野毛青少年交流センター（子ども・若者部）	13,977

(款) 14 都支出金

(項) 02 都補助金

款	本年度	前年度	比較
項			
目			

節		説明	
区分	金額		
		充当事業：野毛青少年交流センター維持運営・P355	
		41 子育て応援アプリ事業（子ども・若者部）	1,964
		充当事業：子ども環境基盤整備・P353	
		48 若者自立支援事業（孤立予防）（子ども・若者部）	480
		充当事業：児童養護施設退所者等支援事業・P355	
		49 若者自立支援事業（すまいの提供）（子ども・若者部）	4,138
		充当事業：児童養護施設退所者等支援事業・P355	
		51 子ども青少年協議会若者参加参画モデル事業（子ども・若者部）	3,245
		充当事業：若者支援事業運営・P355	
		53 大学連携による若者の居場所スーパーバイズ事業（子ども・若者部）	1,463
		充当事業：希望丘青少年交流センター運営・P355	
		56 希望丘青少年交流センター（子ども・若者部）	23,972
		充当事業：希望丘青少年交流センター運営・P355	
		60 認可外保育施設（ベビーホテル等）第三者評価受審費補助事業（保健福祉政策部）	6,292
		充当事業：保健福祉サービス質の向上の推進・P337	
		62 池之上青少年交流センター（子ども・若者部）	19,322
		充当事業：池之上青少年交流センター維持運営・P355	
		64 花見堂複合施設（北沢総合支所）	43,860
		充当事業：北沢地域区民施設改築工事・P311	
60 地域福祉推進区市町村包括補助事業	113,989	4 成年後見制度等の利用支援事業（保健福祉政策部）	16,371
		充当事業：成年後見制度・P335	
		8 保健福祉サービス第三者評価事業（保健福祉政策部）	20,117
		充当事業：保健福祉サービス質の向上の推進・P337	
		9 保健福祉サービス向上委員会運営事業（保健福祉政策部）	118
		充当事業：保健福祉サービス質の向上の推進・P337	
		10 保健福祉サービス苦情審査会（保健福祉政策部）	392
		充当事業：保健福祉サービス苦情審査会運営・P335	
		21 チャレンジ支援貸付事業（保健福祉政策部）	8,584
		充当事業：生活安定支援事業・P337	
		31 被保護者自立促進事業（保健福祉政策部）	41,553
		充当事業：被保護世帯等に対する援護・P363	
		40 ユニバーサルデザイン環境整備推進事業（都市整備政策部）	2,799
		充当事業：ユニバーサルデザイン環境整備推進・P415	
		41 地域福祉権利擁護事業（保健福祉政策部）	36
		充当事業：社会福祉協議会運営助成・P337	
		45 住民との協働による生涯現役社会のしくみづくり支援事業（生活文化政策部）	3,370
		充当事業：生涯現役社会づくりの支援・P317	

(款) 14 都支出金

(項) 02 都補助金

款	本年度	前年度	比較
項			
目			

節			
区分	金額	説明	
		53	公共施設バリアフリー（みどり33推進担当部） 充当事業：公園・身近な広場維持運営・P405
		64	災害時要配慮者支援体制の整備（保健福祉政策部） 充当事業：避難行動要支援者支援の推進・P339
		68	公共施設バリアフリー（みどり33推進担当部） 充当事業：公園・身近な広場改修・P407
		70	心のバリアフリーに向けた普及啓発事業（障害福祉部） 充当事業：障害者差別解消推進・P339
		72	子供サポート事業立上げ支援事業（保健福祉政策部） 充当事業：生活安定支援事業・P337
		74	保健福祉サービス苦情審査会（専門調査員人件費分）（保健福祉政策部） 充当事業：会計年度任用職員の人件費（保健福祉政策部）・P443
		75	保健福祉サービス向上委員会運営事業（専門調査員人件費分）（保健福祉政策部） 充当事業：会計年度任用職員の人件費（保健福祉政策部）・P443
61 一時預かり事業	76,866	4	私立保育園（保育部） 充当事業：私立保育園運営・P357
		7	私立幼稚園（子ども・若者部） 充当事業：私立幼稚園指導助成・P293
64 施設開設準備経費助成特別対策事業	78,761	1	地域密着型サービスの拠点整備（高齢福祉部） 充当事業：地域密着型サービス拠点等整備助成・P337
		2	都市型軽費老人ホーム（高齢福祉部） 充当事業：ケアハウス整備促進等事業・P337
68 子供家庭支援区市町村包括補助事業	356,978	2	子育て安心・安全（子ども・若者部） 充当事業：子育て安全・安心対策・P353
		3	支えあいの環境づくり（在宅子育て）（子ども・若者部） 充当事業：在宅子育て支援・P353
		8	自然体験遊び場事業（子ども・若者部） 充当事業：自然体験遊び場事業・P359
		11	区立保育園改修工事（子ども・若者部） 充当事業：保育園改修・P359
		12	病児・病後児支援事業（保育部） 充当事業：病児・病後児保育事業・P353
		14	防犯カメラ設置（私立保育園）（保育部） 充当事業：私立保育園運営・P357
		15	学校110番設置（私立保育園）（保育部） 充当事業：私立保育園運営・P357
		17	家庭福祉員の環境整備（保育部）

(款) 14 都支出金

(項) 02 都補助金

款	本年度	前年度	比較
項			
目			

節		説明
区分	金額	
		充当事業：家庭福祉員制度運営・P351
		19 産休代替職員費（区立保育園）（保育部） 15,235
		充当事業：区立保育園運営・P357
		20 産休代替職員費（私立保育所）（保育部） 26,917
		充当事業：私立保育園運営・P357
		21 セーフティネットの整備（子ども・若者部） 15,891
		充当事業：セーフティネットの整備・P353
		22 子ども家庭支援センター運営（子ども・若者部） 4,875
		充当事業：子ども家庭支援センター運営事業・P351
		23 産後ケア事業（子ども・若者部） 68,528
		充当事業：産後ケア事業・P353
		30 発達支援親子グループ事業（子ども・若者部） 6,759
		充当事業：発達支援親子グループ事業・P353
		充当事業：会計年度任用職員の人件費（子ども・若者部）・P445
		32 子どもの人権擁護（子ども・若者部） 17,111
		充当事業：子どもの人権擁護の推進・P353
		充当事業：会計年度任用職員の人件費（子ども・若者部）・P445
		34 母子一体型ショートケア事業（子ども・若者部） 672
		充当事業：私立母子生活支援施設への保護委託・P357
		36 発達障害支援相談員（障害福祉部） 9,298
		充当事業：配慮を要する児童への支援事業・P347
		39 支えあいの環境づくり事業（子ども・若者部） 2,335
		充当事業：子どもを育む地域活動の支援・P353
		40 ひとり親家庭就労支援事業（子ども・若者部） 283
		充当事業：ひとり親家庭への支援・P353
		42 夕焼けサポート（子ども・若者部） 2,489
		充当事業：子育て環境推進事業・P355
		43 児童館在宅子育て支援（子ども・若者部） 2,250
		充当事業：児童館在宅子育て支援・P359
		44 自立支援事業（子ども・若者部） 642
		充当事業：児童館運営・P359
		47 東京都ひとり親家庭生活支援事業（生活文化政策部） 292
		充当事業：男女共同参画センター維持運営・P305
		49 保育人材確保支援事業（保育部） 8,877
		充当事業：子育て支援事業・P351
		50 乳幼児フォローグループ（世田谷保健所） 1,637
		充当事業：育児不安・児童虐待防止対策・P379
		54 保育力強化事業（保育部） 27,427

(款) 14 都支出金

(項) 02 都補助金

款	本年度	前年度	比較
項			
目			

節			
区分	金額	説明	
		充当事業：認証保育所事業・P351	
		57 送迎保育ステーション事業（保育部）	42,288
		充当事業：私立保育園運営・P357	
		58 サービスの充実（保育部）	7,054
		充当事業：保育施設整備・P359	
		60 保育所地域活動事業（私立保育園）（保育部）	14,875
		充当事業：私立保育園運営・P357	
		61 保育所地域活動事業（区立保育園）（保育部）	1,463
		充当事業：区立保育園運営・P357	
		62 保育所地域活動事業（認定こども園）（保育部）	761
		充当事業：認定こども園運営・P357	
		64 支えあいの環境づくり（子育て環境推進事業）（子ども・若者部）	1,480
		充当事業：子育て環境推進事業・P355	
		69 子育て援助活動支援事業（ファミリー・サポート・センター事業）（子ども・若者部）	2,500
		充当事業：子どもを育む地域活動の支援・P353	
		70 保育運営支援専門員設置事業（保育部）	8,602
		充当事業：子育て支援事業・P351	
		72 安心安全確保対策支援事業（区立保育園）（保育部）	1,139
		充当事業：区立保育園運営・P357	
		75 子供食堂推進事業（保健福祉政策部）	7,000
		充当事業：生活安定支援事業・P337	
		77 食の支援（子ども・若者部）	7,781
		充当事業：セーフティネットの整備・P353	
		78 子供手帳モデル活用支援事業（世田谷保健所）	1,067
		充当事業：母子保健知識等の普及と啓発・P379	
		84 発達障害支援相談員（障害福祉部）	418
		充当事業：会計年度任用職員の人件費（障害福祉部）・P445	
75 ひとり親家庭生活支援事業	10,405	2 ひとり親家庭学習支援事業（子ども・若者部）	10,103
		充当事業：ひとり親家庭への支援・P353	
		3 ひとり親家庭等生活支援事業（子ども・若者部）	302
		充当事業：ひとり親家庭への支援・P353	
76 定期借地権利用認可保育所整備促進事業	55,903	2 保育施設整備（保育部）	55,903
		充当事業：保育施設整備・P359	
82 在宅療養推進区市町村支援事業	17,580	4 小児等在宅医療の提供体制の整備（従事者育成事業）（障害福祉部）	17,580
		充当事業：障害者相談支援・P345	

(款) 14 都支出金

(項) 02 都補助金

款	本年度	前年度	比較
項			
目			

(単位 : 千円)

節			
区分	金額	説明	
86 借地活用認可保育所設置支援事業	31,230	1	賃借料補助 (保育部) 充当事業 : 私立保育園運営・P357 31,230
87 保育士等キャリアアップ補助金	790,710	1	私立保育園運営 (保育部) 充当事業 : 私立保育園運営・P357 426,658
		2	認定こども園運営 (保育部) 充当事業 : 認定こども園運営・P357 41,346
		3	特定地域型保育事業 (保育部) 充当事業 : 特定地域型保育事業・P357 49,336
		4	認証保育所事業 (保育部) 充当事業 : 認証保育所事業・P351 265,696
		5	病児・病後児保育事業 (保育部) 充当事業 : 病児・病後児保育事業・P353 7,674
88 子供の居場所創設事業	1,927	2	生活困窮世帯等の子どものための学習・生活支援の拠点事業 (子ども・若者部) 充当事業 : 生活困難を抱える子どもと家庭への支援・P355 1,927
91 定期利用保育事業	2,191	1	区立保育園 (保育部) 充当事業 : 区立保育園運営・P357 2,191
92 地域子ども・子育て支援事業	441,127	3	病児・病後児保育事業 (保育部) 充当事業 : 病児・病後児保育事業・P353 59,960
		4	延長保育事業 (私立保育園) (保育部) 充当事業 : 私立保育園運営・P357 89,685
		5	延長保育事業 (認定こども園) (保育部) 充当事業 : 認定こども園運営・P357 3,184
		6	延長保育事業 (地域型保育事業) (保育部) 充当事業 : 特定地域型保育事業・P357 9,133
		14	一時預かり事業 (私立保育園) (保育部) 充当事業 : 私立保育園運営・P357 11,369
		15	一時預かり事業 (認定こども園) (保育部) 充当事業 : 認定こども園運営・P357 1,071
		17	一時預かり事業 (単独施設型) (保育部) 充当事業 : 単独施設型一時保育事業・P351 7,254
		18	一時預かり事業 (幼稚園型) (保育部) 充当事業 : 認定こども園運営・P357 3,694
		20	子育て短期支援事業 (子ども・若者部) 充当事業 : 私立母子生活支援施設への保護委託・P357 448
		21	養育支援訪問事業 (学生ボランティア派遣) (子ども・若者部) 充当事業 : セーフティネットの整備・P353 540

(款) 14 都支出金

(項) 02 都補助金

款	本年度	前年度	比較
項			
目			

節		説明	
区分	金額		
		22 養育支援訪問事業（養育困難家庭等ホームヘルパー派遣事業）（子ども・若者部）	11,144
		充当事業：養育困難家庭等ホームヘルパー派遣・P353	
		23 子どもを守る地域ネットワーク機能強化事業（子ども・若者部）	619
		充当事業：セーフティネットの整備・P353	
		26 一時預かり事業（子育てステーション）（子ども・若者部）	21,053
		充当事業：子育てステーション事業・P353	
		28 乳児家庭全戸訪問事業（世田谷保健所）	15,723
		充当事業：乳児期家庭（新生児）訪問事業・P379	
		29 一時預かり事業（単独施設型・子育てつどいの広場）（子ども・若者部）	23,285
		充当事業：子育てつどいの広場・P353	
		32 実費徴収補足給付事業（区立幼稚園）（教育委員会事務局）	40
		充当事業：区立幼稚園維持運営・P435	
		33 子育て短期支援事業（セーフティネットの整備）（子ども・若者部）	3,267
		充当事業：セーフティネットの整備・P353	
		35 一時預かり事業（区立幼稚園）（教育委員会事務局）	106
		充当事業：区立幼稚園預かり保育事業・P435	
		36 一時預かり事業（区立保育園）（保育部）	5,482
		充当事業：区立保育園運営・P357	
		37 一時預かり事業（私立幼稚園）（保育部）	2,045
		充当事業：私立幼稚園施設型給付・P355	
		38 一時預かり事業（私立幼稚園）（子ども・若者部）	1,012
		充当事業：私立幼稚園指導助成・P293	
		39 子育て援助活動支援事業（子ども・若者部）	7,486
		充当事業：子どもを育む地域活動の支援・P353	
		40 養育訪問事業（子ども・若者部）	3,654
		充当事業：在宅子育て支援・P353	
		41 実費徴収補足給付事業（私立幼稚園）（子ども・若者部）	2,410
		充当事業：私立幼稚園指導助成・P293	
		44 一時預かり事業（区立幼稚園）（教育委員会事務局）	2,566
		充当事業：会計年度任用職員の人件費（教育委員会事務局）・P447	
		45 放課後児童健全育成事業（教育委員会事務局）	150,753
		充当事業：会計年度任用職員の人件費（教育委員会事務局）・P447	
		46 相談支援体制強化事業（子育てステーション事業）（子ども・若者部）	160
		充当事業：子育てステーション事業・P353	
		47 相談支援体制強化事業（子育てつどいの広場）（子ども・若者部）	1,024
		充当事業：子育てつどいの広場・P353	

(款) 14 都支出金

(項) 02 都補助金

款	本年度	前年度	比較
項			
目			
05 産業経済費補助金	316,268	180,648	135,620

節		説明	
区分	金額		
		充当事業：骨粗しょう症検診・P377	
		2 歯周疾患健診（世田谷保健所）	11,340
		充当事業：歯科保健対策・P377	
		3 成人健康診査（世田谷保健所）	13,641
		充当事業：成人健康診査・P377	
18 感染症対策費	5,624	3 肝炎ウイルス検診（世田谷保健所）	5,624
		充当事業：肝炎ウイルス検診・P377	
26 地域自殺対策強化交付金	3,030	1 自殺対策強化事業（世田谷保健所）	3,030
		充当事業：精神保健福祉推進・P375	
28 受動喫煙対策促進事業	14,585	1 受動喫煙対策促進事業（世田谷保健所）	14,585
		充当事業：受動喫煙対策・P375	
30 区市町村との共同による感染拡大防止対策推進事業	301,512	1 区市町村との共同による感染拡大防止対策推進事業（保健福祉政策部）	232,990
		充当事業：地域医療整備・P371	
		2 区市町村との共同による感染拡大防止対策推進事業（世田谷保健所）	52,034
		充当事業：感染症対策・P381	
		5 区市町村との共同による感染拡大防止対策推進事業（世田谷保健所）	6,998
		充当事業：健康危機管理体制の充実・P375	
		12 区市町村との共同による感染拡大防止対策推進事業（保健福祉政策部）	7,354
		充当事業：会計年度任用職員の人件費（保健福祉政策部）・P443	
		13 区市町村との共同による感染拡大防止対策推進事業（保健福祉政策部）	2,136
		充当事業：社会福祉施設への支援事業・P341	
31 新型コロナウイルス感染症緊急包括支援交付金	94,746	1 新型コロナウイルス感染症緊急包括支援交付金（保健所）（世田谷保健所）	94,746
		充当事業：感染症対策・P381	
32 健康相談費	1,289	1 区民歯科相談（世田谷保健所）	1,289
		充当事業：歯科保健対策・P377	
01 農業委員会費	1,238	1 委員報酬（経済産業部）	1,091
		充当事業：農業委員会委員報酬・P389	
		2 事務運営（経済産業部）	147
		充当事業：農業委員会運営・P389	
05 商業振興費	117,953	11 商店街イベント支援事業（経済産業部）	80,475
		充当事業：商業振興・P385	
		13 活力ある商店街育成事業（経済産業部）	37,478

(款) 14 都支出金

(項) 02 都補助金

款	本年度	前年度	比較
項			
目			

節			
区分	金額	説明	
		充当事業：商業振興・P385	
10 就業推進事業費	12,495	1 シルバー人材センター（経済産業部） 充当事業：シルバー人材センター育成・P387	12,495
18 区市町村食育推進活動支援事業費補助金	500	1 食育推進事業費（世田谷保健所） 充当事業：食育の推進・P379	500
21 都内ものづくり企業立地継続支援事業	2,500	1 都内ものづくり企業立地継続支援事業（経済産業部） 充当事業：工業・ものづくりの振興・P385	2,500
24 人づくり・人材確保支援事業	45,668	2 人づくり・人材確保支援事業（経済産業部） 充当事業：区内企業就業マッチングの推進・P387	45,668
26 農作物獣害防止対策事業費補助金	439	1 農作物獣害防止対策事業（経済産業部） 充当事業：農業経営安定化・P389	439
27 都市農地保全支援プロジェクト補助金	50,540	1 区民農園整備事業（経済産業部） 充当事業：区民農園維持運営・P389 2 農業公園整備事業（みどり33推進担当部） 充当事業：公園新設・P407 3 農福連携農場整備事業（経済産業部） 充当事業：農地の保全・P389	5,790 35,250 9,500
28 観光まちづくり事業	726	2 観光まちづくり推進支援事業（教育委員会事務局） 充当事業：文化財の保護・普及・P439	726
31 公共施設への多摩産材利用促進プロジェクト事業	7,341	1 木製什器の整備（教育委員会事務局） 充当事業：新教育センター整備・P421	7,341
32 地域産業活性化支援事業	76,868	4 せたがや産業創造プラットフォーム（経済産業部） 充当事業：産業計画の推進・P385 5 知的財産権取得支援補助（経済産業部） 充当事業：ビジネスモデル研究開発支援事業・P385 6 ビジネスマッチング出展料補助（経済産業部） 充当事業：産業交流促進事業・P385 7 AIを活用した区内就業マッチング事業（経済産業部） 充当事業：雇用促進事業・P387 9 商業振興（経済産業部）	8,448 1,200 750 8,920 57,550

(款) 14 都支出金

(項) 02 都補助金

款	本年度	前年度	比較
項			
目			
07 教育費補助金	554,603	314,980	239,623

(単位 : 千円)

節			
区分	金額	説明	
61 生産緑地買取り事業補助金	344,414	1	都市計画公園・緑地整備(みどり33推進担当部) 充当事業:公園用地買収・P407 344,414
62 ブロック塀等安全対策促進事業	2,500	2	ブロック塀等安全対策促進事業(防災街づくり担当部) 充当事業:建築物耐震診断・補強工事・P409 2,500
64 鉄道駅総合バリアフリー推進事業補助金	1,375	1	移動等円滑化促進事業(都市整備政策部) 充当事業:ユニバーサルデザイン環境整備推進・P415 1,375
09 放課後子どもプラン	210,766	1	放課後子どもプラン(教育委員会事務局) 充当事業:放課後の遊び場対策(BOP)・P437 107,460
		2	放課後子どもプラン(教育委員会事務局) 充当事業:会計年度任用職員の人件費(教育委員会事務局)・P447 103,306
15 スクールソーシャルワーカー活用事業費	15,352	5	スクールソーシャルワーカー活用事業費(教育委員会事務局) 充当事業:会計年度任用職員の人件費(教育委員会事務局)・P447 6,456
		6	スクールソーシャルワーカー活用事業費(教育委員会事務局) 充当事業:会計年度任用職員の人件費(教育委員会事務局)・P447 8,896
18 教育支援活動促進事業	282	2	地域ぐるみの学校安全体制の整備補助金(こども110番)(教育委員会事務局) 充当事業:P T A活動の支援・P437 255
		3	地域ぐるみの学校安全体制の整備補助金(登下校中のパトロール)(教育委員会事務局) 充当事業:通学路安全対策・P425 27
19 家庭教育支援基盤形成事業費	1,018	1	家庭教育支援基盤形成事業費(教育委員会事務局) 充当事業:家庭教育の支援・P437 1,018
20 人権啓発活動区市町村補助金	663	1	人権啓発活動区市町村補助金(教育委員会事務局) 充当事業:成人教育・P437 663
21 文化財保存事業費補助金	5,375	1	埋蔵文化財遺跡緊急発掘調査事業(教育委員会事務局) 充当事業:埋蔵文化財の保護及び調査・P439 4,375
		3	国指定文化財保存事業(教育委員会事務局) 充当事業:郷土資料館維持運営・P439 1,000
23 公立学校施設非構造部材耐震化支援事業補助金	6,666	1	小学校(防災機能強化)(教育委員会事務局) 充当事業:小学校施設改修工事・P427 6,666

(款) 14 都支出金

(項) 02 都補助金

款	本年度	前年度	比較
項			
目			
08 民生費補助金 (2)	534,786	0	534,786

(単位 : 千円)

節			
区分	金額	説明	
27 公立学校施設トイレ整備支援事業	73,939	1	小学校(教育委員会事務局) 充当事業:小学校施設改修工事・P427 40,639
		2	中学校(教育委員会事務局) 充当事業:中学校施設改修工事・P431 33,300
30 地域学校協働活動推進事業	16,508	1	学校支援地域本部(教育委員会事務局) 充当事業:学校支援地域本部・P421 16,508
31 スクール・サポート・スタッフ配置支援事業補助金	151,821	2	スクール・サポート・スタッフ配置支援事業(教育委員会事務局) 充当事業:会計年度任用職員の人件費(教育委員会事務局)・P447 151,821
36 学習指導サポーター配置支援事業	26,496	1	学習指導サポーター配置支援事業(教育委員会事務局) 充当事業:指導補助員等配置・P421 26,496
39 東京都公立学校情報機器整備支援事業	43,993	1	I C T支援員(教育委員会事務局) 充当事業:指導補助員等配置・P421 43,993
40 公立幼稚園新型コロナウイルス感染症対策事業費補助金	1,724	1	幼稚園における感染症対策支援事業(区立幼稚園保健衛生事務)(教育委員会事務局) 充当事業:区立幼稚園保健衛生事務・P435 993
		2	幼稚園における感染症対策支援事業(区立幼稚園維持運営)(教育委員会事務局) 充当事業:区立幼稚園維持運営・P435 731
02 保育力強化事業補助金	10,296	1	第三者評価受審費加算分(保健福祉政策部) 充当事業:保健福祉サービス質の向上の推進・P337 10,296
04 介護予防・フレイル予防推進員配置事業補助金	6,692	1	介護予防・フレイル予防推進員配置事業(高齢福祉部) 充当事業:介護予防施策推進事業・P341 114
		2	介護予防・フレイル予防推進員配置事業(高齢福祉部) 充当事業:会計年度任用職員の人件費(高齢福祉部)・P445 6,578
06 在宅障害者等に対する安否確認支援事業	7,214	1	在宅の一人暮らし障害者等に対する伴走型寄り添い支援事業(障害福祉部) 充当事業:障害者相談支援・P345 7,214
08 未就園児等全戸訪問事業	1,350	1	未就園児等全戸訪問事業(子ども・若者部) 充当事業:セーフティネットの整備・P353 1,350

(款) 14 都支出金

(項) 03 都委託金

款		本年度	前年度	比較
項				
目				
	02 衛生費委託金	20,522	22,248	△ 1,726
	03 民生費委託金	1,955	236	1,719
	04 土木費委託金	16,029	15,621	408
	07 教育費委託金	39,015	43,861	△ 4,846

節			
区分	金額	説明	
		充当事業：会計年度任用職員の人件費（環境政策部）・P445 充当事業：環境関係事務従事職員の人件費・P445	
01 衛生統計費	931	1	人口動態調査等（世田谷保健所） 931 充当事業：衛生統計調査・P373
02 医療費助成事務費	19,591	9	小児精神病等（障害福祉部） 13,449 充当事業：精神障害者保健福祉手帳等進達事務・P371 充当事業：衛生関係事務従事職員の人件費・P445
		10	難病等・小児慢性疾患（世田谷保健所） 6,142 充当事業：難病・被爆者対策・P381 充当事業：衛生関係事務従事職員の人件費・P445
01 民生統計費	1,720	4	全国障害児・者等実態調査（障害福祉部） 1,720 充当事業：障害者福祉施策の計画・調整・P335
02 無料乗車券発行事務費	235	1	無料乗車券発行事務費（障害福祉部） 235 充当事業：障害者自動車利用支援・P343
01 建設統計費	399	2	建設統計（道路・交通計画部） 399 充当事業：道路・交通計画部庶務事務・P393
02 建築行政費	44	3	建築物動態統計調査事務費（都市整備政策部） 44 充当事業：建築行政事務・P409
03 水門管理費	6,792	2	水門管理（土木部） 6,792 充当事業：下水道局樋門管理受託・P403 充当事業：土木関係事務従事職員の人件費・P447
06 側溝施設管理	8,794	5	側溝施設管理費（玉川・砧）（土木部） 6,864 充当事業：道路側溝維持修繕（玉川・砧）・P397
		6	側溝施設管理費（世田谷・北沢・烏山）（土木部） 1,930 充当事業：道路側溝維持修繕（世田谷・北沢・烏山）・P397
02 研修・研究費	15,903	1	教員研修事業事務処理特例交付金（教育委員会事務局） 485 充当事業：教職員研修・P419
		3	人権尊重教育推進校事業費（教育委員会事務局） 1,668 充当事業：教育研究校運営・P419
		11	学校と家庭の連携推進校事業費（教育委員会事務局） 230 充当事業：教育研究校運営・P419
		12	オリンピック教育推進校事業費（教育委員会事務局） 12,500 充当事業：教育研究校運営・P419
		23	パラリンピック競技応援校推進事業（教育委員会事務局） 1,020 充当事業：教育研究校運営・P419
06 学校支援事業費	200	3	小学校動物飼育推進校事業費（教育委員会事務局） 200 充当事業：小学校維持運営・P425
08 会計年度任用職員報酬	22,912	3	小学校費（労災保険）（教育委員会事務局） 45 充当事業：事務局庶務事務・P419

(款) 14 都支出金

(項) 03 都委託金

款				
項		本年度	前年度	比較
目				

(単位 : 千円)

節		説明	
区分	金額		
		4 中学校費（労災保険）（教育委員会事務局） 充当事業：事務局庶務事務・P419	28
		7 小学校費（教育委員会事務局） 充当事業：会計年度任用職員の人件費（教育委員会事務局）・P447	14,178
		8 中学校費（教育委員会事務局） 充当事業：会計年度任用職員の人件費（教育委員会事務局）・P447	8,661

(款) 15 財産収入

款			
項	本年度	前年度	比較
目			
15 財産収入	1,610,407	1,280,895	329,512
01 財産運用収入	582,951	745,792	△ 162,841
01 財産貸付収入	330,683	516,413	△ 185,730

節			
区分	金額	説明	
01 職員住宅	10,732	1 職員住宅 (総務部) 充当事業 : 職員住宅維持管理・P295	10,732
03 建物貸付	83,161	2 北沢タウンホール駐車場 (北沢総合支所) 充当事業 : 北沢総合支所維持管理・P307	3,735
		5 世田谷ものづくり学校貸付料 (経済産業部)	13,252
		8 文化生活情報センター駐輪場 (生活文化政策部)	16,315
		12 地域密着型サービス拠点 (高齢福祉部)	35,426
		14 私立認可保育園 (保育部) 充当事業 : 私立保育園運営・P357	10,459
		17 区営住宅 (都市整備政策部) 充当事業 : 公的住宅維持運営・P411	94
		21 事務センター (政策経営部) 充当事業 : 事務センター維持・P297	19
		22 屋上貸付 (子ども・子育て総合センター) (子ども・若者部) 充当事業 : 子ども・子育て総合センター維持運営・P355	10
		23 認定こども園貸付料 (保育部) 充当事業 : 認定こども園運営・P357	2,122
		24 屋上貸付 (宮坂区民センター) (世田谷総合支所) 充当事業 : 宮坂区民センター維持運営・P309	804
		25 保健医療福祉総合プラザ (保健福祉政策部) 充当事業 : 保健医療福祉総合プラザ維持運営・P339	48
		26 児童相談所 (児童相談所) 充当事業 : 児童相談所維持管理・P359	877
04 土地貸付	233,916	2 代田区民センター (北沢総合支所) 充当事業 : 代田区民センター維持運営・P309	1,396
		5 土地貸付 (各部)	67,037
		8 老人保健施設 (高齢福祉部) 充当事業 : 老人保健施設整備助成・P335 充当事業 : 民生関係事務従事職員の人件費・P443	13,428
		30 街づくり用地 (世田谷総合支所)	5,664
		31 道路代替地 (道路・交通計画部)	37,078
		34 大蔵第二運動場 (スポーツ推進部) 充当事業 : 大蔵第二運動公園運動施設維持運営・P317	1,600
		36 私立認可保育園 (保育部) 充当事業 : 私立保育園運営・P357	59,769
		37 世田谷清掃事務所 (清掃・リサイクル部) 充当事業 : 世田谷清掃事務所維持管理・P367	838

(款) 15 財産収入

(項) 01 財産運用収入

款	本年度	前年度	比較
項			
目			

節		説明	
区分	金額		
		38 玉川清掃事務所 (清掃・リサイクル部) 充当事業：玉川清掃事務所維持管理・P367	359
		39 砧清掃事務所 (清掃・リサイクル部) 充当事業：砧清掃事務所維持管理・P367	823
		40 障害者休養ホームひまわり荘 (障害福祉部) 充当事業：障害者休養ホームひまわり荘運営管理・P347	205
		41 総合運動場 (スポーツ推進部) 充当事業：総合運動場維持運営・P317	1,421
		42 千歳温水プール (スポーツ推進部) 充当事業：千歳温水プール維持運営・P317	477
		43 文化生活情報センター (生活文化政策部) 充当事業：文化生活情報センター維持管理・P315	139
		46 みどり会館 (烏山総合支所) 充当事業：区民斎場維持運営・P311	388
		47 玉川区民会館別館 (玉川総合支所) 充当事業：玉川区民会館維持運営・P309	40
		48 庁舎 (庁舎整備担当部) 充当事業：庁舎維持管理・P295	6,036
		52 区営住宅 (都市整備政策部) 充当事業：公的住宅維持運営・P411	271
		55 北沢タウンホール (北沢総合支所) 充当事業：北沢総合支所維持管理・P307	396
		56 北沢地域まちづくりセンター (北沢総合支所) 充当事業：北沢地域出張所維持運営・P307	339
		57 資源循環センター (清掃・リサイクル部) 充当事業：リサイクル施設維持運営・P369	302
		58 玉川地域出張所 (玉川総合支所) 充当事業：玉川地域出張所維持運営・P307	171
		59 健康増進・交流施設 (生活文化政策部) 充当事業：健康増進・交流施設運営・P319	8,080
		60 太子堂区民センター (世田谷総合支所) 充当事業：太子堂区民センター維持運営・P309	656
		61 弦巻区民センター (世田谷総合支所) 充当事業：弦巻区民センター維持運営・P309	641
		63 池之上青少年交流センター (子ども・若者部) 充当事業：池之上青少年交流センター維持運営・P355	583
		64 自動二輪車駐車場 (土木部) 充当事業：放置自転車対策・P399	10,080
		65 砧図書館 (教育委員会事務局)	409

(款) 15 財産収入

(項) 01 財産運用収入

款	本年度	前年度	比較
項			
目			
02 利子及配当金	252,268	229,379	22,889

節			
区分	金額	説明	
		充当事業：図書館サービスの推進・P439	
		68 桜丘区民センター（世田谷総合支所）	417
		充当事業：桜丘区民センター維持運営・P309	
		69 喜多見複合施設（砧総合支所）	360
		充当事業：砧地域出張所維持運営・P307	
		72 ひだまり友遊会館（生活文化政策部）	35
		充当事業：ひだまり友遊会館運営・P319	
		75 砧地域地区会館（砧総合支所）	230
		充当事業：砧地域地区会館維持運営・P311	
		77 希望丘青少年交流センター（子ども・若者部）	5,984
		充当事業：希望丘青少年交流センター維持管理・P355	
		79 世田谷地域まちづくりセンター（世田谷総合支所）	4,814
		充当事業：世田谷地域出張所維持運営・P307	
		81 厚生会館（総務部）	379
		充当事業：厚生会館維持管理・P295	
		82 北沢地域地区会館（北沢総合支所）	604
		充当事業：北沢地域地区会館維持運営・P309	
		84 砧地域まちづくりセンター（砧総合支所）	771
		充当事業：砧地域出張所維持運営・P307	
		85 烏山地域地区会館（烏山総合支所）	407
		充当事業：烏山地域地区会館維持運営・P311	
		86 教育センター（教育委員会事務局）	794
		充当事業：教育会館維持管理・P421	
		87 教育総合センター（教育委員会事務局）	495
		充当事業：教育総合センター維持管理・P421	
05 物品貸付	36	1 著作権利用許諾（政策経営部）	36
		充当事業：区政PR・P297	
06 広告板貸付	2,838	1 三茶パティオ（土木部）	2,838
		充当事業：道路側溝維持修繕（世田谷・北沢・烏山）・P397	
02 基金利子	204,277	7 義務教育施設整備基金（教育委員会事務局）	26,516
		充当事業：義務教育施設整備基金積立金・P431	
		11 都市整備基金（都市整備政策部）	10,795
		充当事業：都市整備基金積立金・P415	
		12 庁舎等建設等基金（総務部）	58,260
		充当事業：庁舎等建設等基金積立金・P295	
		26 地域保健福祉等推進基金（保健福祉政策部）	1,568
		充当事業：地域保健福祉等推進基金積立金・P335	
		27 財政調整基金（政策経営部）	70,674
		充当事業：財政調整基金積立金・P451	

(款) 15 財産収入

(項) 01 財産運用収入

款	本年度	前年度	比較
項			
目			

(単位 : 千円)

節				
区分	金額	説明		
		34	住宅基金（都市整備政策部） 充当事業：住宅基金積立金・P411	2,652
		35	減債基金（政策経営部） 充当事業：減債基金積立金・P451	10,956
		41	国際平和交流基金（生活文化政策部） 充当事業：国際平和交流基金積立金・P315	691
		42	文化振興基金（生活文化政策部） 充当事業：文化振興基金積立金・P315	62
		46	子ども基金（子ども・若者部） 充当事業：子ども基金積立金・P353	325
		47	みどりのトラスト基金（みどり33推進担当部） 充当事業：みどりのトラスト基金積立金・P407	15,371
		48	災害対策基金（危機管理部） 充当事業：災害対策基金積立金・P313	5,049
		51	児童養護施設退所者等奨学基金（子ども・若者部） 充当事業：児童養護施設退所者等奨学基金積立金・P355	287
		52	スポーツ推進基金（スポーツ推進部） 充当事業：スポーツ推進基金積立金・P317	1,025
		53	世田谷遊びと学びの教育基金（教育委員会事務局） 充当事業：世田谷遊びと学びの教育基金積立金・P421	46
03 株式配当金	47,991	1	株式会社配当金（財務部）	47,991

(款) 16 寄附金

款	本年度	前年度	比較
項			
目			
16 寄附金	123,401	107,948	15,453
01 寄附金	123,401	107,948	15,453
01 一般寄附金	1	1	0
02 指定寄附金	123,400	107,947	15,453

(単位 : 千円)

節			
区分	金額	説明	
01 一般寄附金	1	1	一般寄附金 (総務部) 1
01 総務費	31,900	1	文化振興基金 (生活文化政策部) 600 充当事業: 文化振興基金積立金・P315
		2	国際平和交流基金 (生活文化政策部) 100 充当事業: 国際平和交流基金積立金・P315
		3	スポーツ推進基金 (スポーツ推進部) 10,000 充当事業: スポーツ推進基金積立金・P317
		12	世田谷区民会館整備 (総務部) 10,000 充当事業: 庁舎等建設等基金積立金・P295
		18	おもてなしプロジェクト (交流推進担当部) 10,200 充当事業: おもてなしプロジェクト事業運営・P297
		19	災害対策基金 (危機管理部) 1,000 充当事業: 災害対策基金積立金・P313
02 土木費	5,100	4	みどりのトラスト基金 (みどり33推進担当部) 2,100 充当事業: みどりのトラスト基金積立金・P407
		7	世田谷公園展示SL塗装 (みどり33推進担当部) 3,000 充当事業: みどりのトラスト基金積立金・P407
03 民生費	57,400	1	地域保健福祉等推進基金 (保健福祉政策部) 10,150 充当事業: 地域保健福祉等推進基金積立金・P335
		2	子ども基金 (子ども・若者部) 3,550 充当事業: 子ども基金積立金・P353
		3	児童養護施設退所者等奨学基金 (子ども・若者部) 38,600 充当事業: 児童養護施設退所者等奨学基金積立金・P355
		6	子育てを応援する気運醸成 (子ども・若者部) 100 充当事業: 子ども基金積立金・P353
		7	医療的ケア児(者)支援 (子ども・若者部) 5,000 充当事業: 子ども基金積立金・P353
04 教育費	5,000	2	義務教育施設整備基金 (教育委員会事務局) 3,000 充当事業: 義務教育施設整備基金積立金・P431
		4	世田谷遊びと学びの教育基金 (教育委員会事務局) 2,000 充当事業: 世田谷遊びと学びの教育基金積立金・P421
06 衛生費	24,000	1	新型コロナウイルス感染症対策 (保健福祉政策部) 24,000 充当事業: 地域医療整備・P371

(款) 17 繰入金

款	項	目	本年度	前年度	比較
17	繰入金		11,003,933	7,389,437	3,614,496
	01	基金繰入金	10,799,499	7,389,437	3,410,062
		01 減債基金繰入金	1,599,216	894,014	705,202
		06 義務教育施設整備基金繰入金	1,263,891	1,400,000	△ 136,109
		10 都市整備基金繰入金	350,000	2,600,000	△ 2,250,000
		15 財政調整基金繰入金	5,000,000	0	5,000,000
		16 地域保健福祉等推進基金繰入金	48,490	122,063	△ 73,573
		21 住宅基金繰入金	125,624	277,304	△ 151,680
		22 国際平和交流基金繰入金	32,475	3,247	29,228

節			
区分	金額	説明	
01 特別区債償還	1,599,216	1 特別区債償還元金 (政策経営部)	1,599,216
01 義務教育	1,263,891	9 小学校 (教育委員会事務局) 充当事業: 小学校改築工事・P427	100,000
		11 小学校 (施設改修) (教育委員会事務局) 充当事業: 小学校施設改修工事・P427	678,114
		12 中学校 (施設改修) (教育委員会事務局) 充当事業: 中学校施設改修工事・P431	485,777
01 都市整備基金繰入金	350,000	2 都市計画道路用地 (道路・交通計画部) 充当事業: 都市計画道路用地取得・P397	100,000
		17 鉄道と道路の立体化促進 (道路・交通計画部) 充当事業: 鉄道と道路の立体化の促進・P413	70,000
		23 主要生活道路用地 (道路・交通計画部) 充当事業: 主要生活道路用地取得・P399	180,000
01 財政調整	5,000,000	1 財政調整 (政策経営部)	5,000,000
04 市民活動の促進	6,000	4 市民活動の促進 (生活文化政策部) 充当事業: 市民活動の促進・P303	6,000
10 地域福祉活動等促進事業	11,500	2 福祉施設等支援 (保健福祉政策部) 充当事業: 地域福祉活動等促進事業・P337	11,500
15 ユニバーサルデザイン環境整備推進事業	1,000	1 ユニバーサルデザイン環境整備推進事業 (都市整備政策部) 充当事業: ユニバーサルデザイン環境整備推進・P415	1,000
16 合理的配慮提供支援助成事業	2,500	1 合理的配慮提供支援助成事業 (障害福祉部) 充当事業: 障害者差別解消推進・P339	2,500
19 介護人材確保支援事業	23,990	1 介護人材確保支援事業 (高齢福祉部) 充当事業: 介護人材確保・定着支援事業・P339	23,990
21 医療的ケア児 (者) 支援	3,500	1 医療的ケア児 (者) 支援 (障害福祉部) 充当事業: 医療的ケア児 (者) 支援の充実・P339	3,500
01 住宅基金繰入金	125,624	1 住宅基金繰入金 (計画修繕) (都市整備政策部) 充当事業: 公的住宅改修工事・P411	125,624
01 国際平和交流	32,475	3 国際平和交流 (国際化) (生活文化政策部) 充当事業: 外国人が暮らしやすい環境づくり・P315	2,475
		4 おもてなしプロジェクト (交流推進担当部)	30,000

(款) 17 繰入金

(項) 01 基金繰入金

款		本年度	前年度	比較
項				
目				
	35 庁舎等建設等基金繰入金	1,700,000	1,500,000	200,000
	36 文化振興基金繰入金	5,000	2,000	3,000
	38 子ども基金繰入金	25,100	29,147	△ 4,047
	41 みどりのトラスト基金繰入金	635,905	353,478	282,427
	42 児童養護施設退所者等奨学基金繰入金	12,850	7,200	5,650
	45 世田谷遊びと学びの教育基金繰入金	948	0	948

(単位 : 千円)

節			
区分	金額	説明	
		充当事業：おもてなしプロジェクト事業運営・P297	
01 庁舎建設	1,700,000	11 本庁舎等整備費（庁舎整備担当部）	1,700,000
		充当事業：本庁舎等整備工事・P295	
01 文化振興	5,000	3 文化・芸術資源の魅力発信（生活文化政策部）	5,000
		充当事業：文化・芸術資源の魅力発信・P315	
01 子ども基金	25,100	2 子ども基金による補助・支援事業（子ども・若者部）	20,000
		充当事業：子ども基金による補助・支援事業・P353	
		5 子育てを応援する気運醸成（子ども・若者部）	100
		充当事業：在宅子育て支援・P353	
		6 医療的ケア児（者）支援（障害福祉部）	5,000
		充当事業：医療的ケア児（者）支援の充実・P339	
01 みどりのト ラスト基金	635,905	1 特別保護区保護管理（みどり33推進担当部）	3,798
		充当事業：特別保護区保護管理・P407	
		2 公園用地買収（みどり33推進担当部）	350,000
		充当事業：公園用地買収・P407	
		4 公園新設（みどり33推進担当部）	35,000
		充当事業：公園新設・P407	
		7 公園・身近な広場維持運営（みどり33推進担当部）	7,107
		充当事業：公園・身近な広場維持運営・P405	
		9 大規模公園改修（みどり33推進担当部）	100,000
		充当事業：大規模公園改修・P407	
		10 公園・身近な広場改修（みどり33推進担当部）	140,000
		充当事業：公園・身近な広場改修・P407	
01 児童養護施 設退所者等 奨学基金	12,850	1 児童養護施設退所者等奨学基金（子ども・若者部）	12,850
		充当事業：児童養護施設退所者等給付型奨学金・P355	
01 世田谷遊び と学びの教 育基金	948	1 世田谷遊びと学びの教育基金（教育委員会事務局）	948
		充当事業：小中学生の国際交流・P421	

(款) 19 諸収入

款		本年度	前年度	比較
項				
目				
06	雑入	4,931,220	4,774,892	156,328
01	弁償金	196,364	197,960	△ 1,596
03	賄収入	110,084	98,155	11,929
04	納付金	1,200,792	1,019,307	181,485

節			
区分	金額	説明	
01 軽自動車標識	60	1	軽自動車標識紛失弁償金 (財務部) 充当事業 : 区税徴収・P301
02 生活保護	196,299	3	生活保護法に基づく保護費の弁償金 (保健福祉政策部) 充当事業 : 生活保護法に基づく保護費・P363
03 許可番号標	4	25	自動車臨時運行許可標識紛失弁償金 (土木部) 充当事業 : 自動車臨時運行許可・P393
05 特定中国残留邦人等に係る支援給付		1	1 特定中国残留邦人等に係る支援給付費の弁償金 (保健福祉政策部) 充当事業 : 特定中国残留邦人等支援事業・P337
03 障害者休養施設	9	2	緊急一時保護賄費収入 (ひまわり荘) (障害福祉部) 充当事業 : 障害者休養ホームひまわり荘運営管理・P347
11 保育園	105,737	1	保育園賄費収入 (保育部) 充当事業 : 区立保育園運営・P357
12 認定こども園	1,448	1	認定こども園賄費収入 (教育委員会事務局) 充当事業 : 区立幼稚園維持運営・P435
13 一時保護所	2,890	1	一時保護所賄費収入 (児童相談所) 充当事業 : 一時保護所運営・P359
01 納付金	138,882	24	再任用職員社会保険料 (総務) (総務部) 充当事業 : 総務関係事務従事職員の人件費・P443
		25	再任用職員社会保険料 (民生) (総務部) 充当事業 : 民生関係事務従事職員の人件費・P443
		26	再任用職員社会保険料 (環境) (総務部) 充当事業 : 環境関係事務従事職員の人件費・P445
		27	再任用職員社会保険料 (衛生) (総務部) 充当事業 : 衛生関係事務従事職員の人件費・P445
		28	再任用職員社会保険料 (土木) (総務部) 充当事業 : 土木関係事務従事職員の人件費・P447
		29	再任用職員社会保険料 (教育) (総務部) 充当事業 : 教育関係事務従事職員の人件費・P447
		30	再任用職員社会保険料 (清掃) (総務部) 充当事業 : 清掃関係事務従事職員の人件費・P447
		69	再任用職員社会保険料 (教育委員会事務局) 充当事業 : 学校関係事務従事職員の人件費・P447
		95	再任用職員社会保険料 (産経) (総務部) 充当事業 : 産業経済関係事務従事職員の人件費・P447
05 納付金 (2)	3,739	1	非常勤職員等社会保険料 (人事課) (総務部) 充当事業 : 非常勤職員等事務・P295

(款) 19 諸収入

(項) 06 雑入

款	本年度	前年度	比較
項			
目			

節			
区分	金額	説明	
06 納付金 (3)	1,058,171	1	会計年度任用職員社会保険料 (世田谷総合支所) (世田谷総合支所) 990 充当事業: 会計年度任用職員の人件費 (世田谷総合支所)・P443
		2	会計年度任用職員社会保険料 (生活文化政策部) (生活文化政策部) 3,078 充当事業: 会計年度任用職員の人件費 (生活文化政策部)・P443
		3	会計年度任用職員社会保険料 (地域行政部) (地域行政部) 28,786 充当事業: 会計年度任用職員の人件費 (地域行政部)・P443
		4	会計年度任用職員社会保険料 (スポーツ推進部) (スポーツ推進部) 401 充当事業: 会計年度任用職員の人件費 (スポーツ推進部)・P443
		5	会計年度任用職員社会保険料 (経済産業部) (経済産業部) 4,397 充当事業: 会計年度任用職員の人件費 (経済産業部)・P443
		6	会計年度任用職員社会保険料 (清掃・リサイクル部) (清掃・リサイクル部) 2,309 充当事業: 会計年度任用職員の人件費 (清掃・リサイクル部)・P445
		7	会計年度任用職員社会保険料 (教育委員会事務局) (教育委員会事務局) 291,963 充当事業: 会計年度任用職員の人件費 (教育委員会事務局)・P447
		8	会計年度任用職員社会保険料 (保健福祉政策部) (保健福祉政策部) 10,328 充当事業: 会計年度任用職員の人件費 (保健福祉政策部)・P443
		9	会計年度任用職員社会保険料 (高齢福祉部) (高齢福祉部) 381 充当事業: 会計年度任用職員の人件費 (高齢福祉部)・P445
		10	会計年度任用職員社会保険料 (障害福祉部) (障害福祉部) 588 充当事業: 会計年度任用職員の人件費 (障害福祉部)・P445
		11	会計年度任用職員社会保険料 (生活文化政策部) (生活文化政策部) 477 充当事業: 会計年度任用職員の人件費 (生活文化政策部)・P443
		12	会計年度任用職員社会保険料 (スポーツ推進部) (スポーツ推進部) 149 充当事業: 会計年度任用職員の人件費 (スポーツ推進部)・P443
		13	会計年度任用職員社会保険料 (高齢福祉部) (高齢福祉部) 880 充当事業: 会計年度任用職員の人件費 (高齢福祉部)・P445
		14	会計年度任用職員社会保険料 (障害福祉部) (障害福祉部) 661 充当事業: 会計年度任用職員の人件費 (障害福祉部)・P445
		15	会計年度任用職員社会保険料 (障害福祉部) (障害福祉部) 5,630 充当事業: 会計年度任用職員の人件費 (障害福祉部)・P445
		16	会計年度任用職員社会保険料 (政策経営部) (政策経営部) 2,004 充当事業: 会計年度任用職員の人件費 (政策経営部)・P443
		17	会計年度任用職員社会保険料 (総務部) (総務部) 466,861 充当事業: 会計年度任用職員の人件費 (総務部)・P443
		18	会計年度任用職員社会保険料 (危機管理部) (危機管理部) 403 充当事業: 会計年度任用職員の人件費 (危機管理部)・P443
		19	会計年度任用職員社会保険料 (子ども・若者部) (子ども・若者部) 7,522

(款) 19 諸収入

(項) 06 雑入

款	本年度	前年度	比較
項			
目			
06 滞納処分費	1,365	500	865
09 雑入	1,488,506	1,498,027	△ 9,521

節			
区分	金額	説明	
		充当事業：会計年度任用職員の人件費（子ども・若者部）・P445	
		20 会計年度任用職員社会保険料（子ども・若者部）（子ども・若者部）	276
		充当事業：会計年度任用職員の人件費（子ども・若者部）・P445	
		21 会計年度任用職員社会保険料（子ども・若者部）（子ども・若者部）	5,242
		充当事業：会計年度任用職員の人件費（子ども・若者部）・P445	
		22 会計年度任用職員社会保険料（子ども・若者部）（子ども・若者部）	10,038
		充当事業：会計年度任用職員の人件費（子ども・若者部）・P445	
		25 会計年度任用職員社会保険料（保育部）（保育部）	84,349
		充当事業：会計年度任用職員の人件費（保育部）・P445	
		26 会計年度任用職員社会保険料（世田谷保健所）（世田谷保健所）	2,201
		充当事業：会計年度任用職員の人件費（世田谷保健所）・P445	
		27 会計年度任用職員社会保険料（世田谷保健所）（世田谷保健所）	2,714
		充当事業：会計年度任用職員の人件費（世田谷保健所）・P445	
		28 会計年度任用職員社会保険料（世田谷保健所）（世田谷保健所）	8,361
		充当事業：会計年度任用職員の人件費（世田谷保健所）・P445	
		29 会計年度任用職員社会保険料（選挙管理委員会事務局）（選挙管理委員会事務局）	2
		充当事業：会計年度任用職員の人件費（選挙管理委員会事務局）・P443	
		31 会計年度任用職員社会保険料（教育委員会事務局）（教育委員会事務局）	65,305
		充当事業：会計年度任用職員の人件費（教育委員会事務局）・P447	
		32 会計年度任用職員社会保険料（教育委員会事務局）（教育委員会事務局）	41,828
		充当事業：会計年度任用職員の人件費（教育委員会事務局）・P447	
		33 再任用職員社会保険料（区議会事務局）（総務部）	22
		充当事業：区議会事務局職員の人件費・P441	
		35 会計年度任用職員社会保険料（子ども・若者部）（子ども・若者部）	367
		充当事業：会計年度任用職員の人件費（子ども・若者部）・P445	
		36 会計年度任用職員社会保険料（都市整備政策部）（都市整備政策部）	366
		充当事業：会計年度任用職員の人件費（都市整備政策部）・P447	
		37 会計年度任用職員社会保険料（児童相談所）（児童相談所）	8,302
		充当事業：会計年度任用職員の人件費（児童相談所）・P445	
		38 会計年度任用職員社会保険料（環境政策部）（環境政策部）	990
		充当事業：会計年度任用職員の人件費（環境政策部）・P445	
01 滞納処分費	1,365	1 特別区税等滞納処分費（財務部）	1,365
		充当事業：区税徴収・P301	
01 電話料	149	1 電話料（各部）	149
02 施設入居者負担金	360	27 生活寮（障害福祉部）	360
05 光熱水費等負担金	116,121	1 庁舎（庁舎整備担当部）	10,942
		充当事業：庁舎維持管理・P295	

(款) 19 諸収入

(項) 06 雑入

款	本年度	前年度	比較
項			
目			

節		説明	
区分	金額		
		3 玉川総合支所 (玉川総合支所) 充当事業: 玉川総合支所維持管理・P307	200
		4 烏山区民センター (烏山総合支所) 充当事業: 烏山区民会館・区民センター維持運営・P311	274
		5 砧清掃事務所 (清掃・リサイクル部) 充当事業: 砧清掃事務所維持管理・P367	125
		7 世田谷清掃事務所 (清掃・リサイクル部) 充当事業: 世田谷清掃事務所維持管理・P367	183
		8 世田谷区民会館 (世田谷総合支所) 充当事業: 世田谷区民会館維持運営・P309	7
		10 文化生活情報センター (生活文化政策部) 充当事業: 文化生活情報センター維持管理・P315	2,214
		11 障害者休養ホームひまわり荘 (障害福祉部) 充当事業: 障害者休養ホームひまわり荘運営管理・P347	23
		12 保健センター (保健福祉政策部) 充当事業: 保健センター維持運営・P373	6,200
		14 公園・身近な広場 (みどり33推進担当部) 充当事業: 公園・身近な広場維持運営・P405	4,914
		15 図書館 (教育委員会事務局) 充当事業: 図書館サービスの推進・P439	107
		16 知的障害者援護施設緊急一時保護 (宿泊) 事業 (障害福祉部) 充当事業: 障害者施設等運営助成・P347	3
		20 桜丘区民センター (世田谷総合支所) 充当事業: 桜丘区民センター維持運営・P309	47
		22 世田谷地域出張所 (世田谷総合支所) 充当事業: 世田谷地域出張所維持運営・P307	1,820
		24 尾山台地区会館防災倉庫 (玉川総合支所) 充当事業: 玉川地域地区会館維持運営・P309	6
		25 分庁舎 (庁舎整備担当部) 充当事業: 分庁舎維持管理・P295	28,528
		26 上北沢区民センター (烏山総合支所) 充当事業: 上北沢区民センター維持運営・P311	300
		27 教育センター (教育委員会事務局) 充当事業: 教育会館維持管理・P421	1,707
		28 美術館 (生活文化政策部) 充当事業: 美術館維持管理・P315	6,378
		30 北沢総合支所 (北沢総合支所) 充当事業: 北沢総合支所維持管理・P307	7,100
		32 東玉川地区会館 (玉川総合支所)	65

(款) 19 諸収入

(項) 06 雑入

款	本年度	前年度	比較
項			
目			

節		説明
区分	金額	
		充当事業：玉川地域地区会館維持運営・P309
		34 民家園（教育委員会事務局） 9
		充当事業：民家園維持運営・P439
		36 砧地域出張所（砧総合支所） 1,246
		充当事業：砧地域出張所維持運営・P307
		40 区民斎場（烏山総合支所） 40
		充当事業：区民斎場維持運営・P311
		42 池尻防災施設（危機管理部） 3
		充当事業：備蓄体制等の整備・P313
		43 ボランティア協会・下馬（障害福祉部） 3,100
		充当事業：障害施設維持管理・P347
		47 用賀地区会館（玉川総合支所） 50
		充当事業：玉川地域地区会館維持運営・P309
		49 桜新町区民集会所（玉川総合支所） 220
		充当事業：玉川地域地区会館維持運営・P309
		51 文学館（生活文化政策部） 968
		充当事業：文学館維持管理・P315
		52 烏山総合支所（烏山総合支所） 31
		充当事業：烏山総合支所維持管理・P307
		53 砧総合支所（砧総合支所） 244
		充当事業：砧総合支所維持管理・P307
		55 多摩川緑地広場管理公社（みどり33推進担当部） 230
		充当事業：多摩川玉堤広場維持管理・P405
		56 子育てステーション（子ども・若者部） 2,169
		充当事業：子育てステーション事業・P353
		58 宮坂区民センター（世田谷総合支所） 1,700
		充当事業：宮坂区民センター維持運営・P309
		60 粕谷区民センター（烏山総合支所） 402
		充当事業：粕谷区民センター維持運営・P311
		61 北沢地域出張所（北沢総合支所） 330
		充当事業：北沢地域出張所維持運営・P307
		65 三軒茶屋パティオ（土木部） 3
		充当事業：土木施設維持管理（世田谷・北沢・烏山）・P393
		67 白梅福祉作業所（障害福祉部） 1,124
		充当事業：障害施設維持管理・P347
		71 法人負担分（高齢者在宅サービスセンター）（高齢福祉部） 20,535
		充当事業：高齢者在宅サービスセンター維持管理・P341
		72 玉川清掃事務所（清掃・リサイクル部） 45
		充当事業：玉川清掃事務所維持管理・P367

(款) 19 諸収入

(項) 06 雑入

款	本年度	前年度	比較
項			
目			

節			
区分	金額	説明	
		73	中学校 (教育委員会事務局) 充当事業 : 中学校維持管理・P429 3,778
		74	烏山地区地区会館 (烏山総合支所) 充当事業 : 烏山地域地区会館維持運営・P311 396
		75	小学校 (教育委員会事務局) 充当事業 : 小学校維持管理・P425 21
		81	エコプラザ用賀 (清掃・リサイクル部) 充当事業 : ごみ減量・リサイクル普及・啓発施設運営・P367 1,050
		86	一時生活援助施設 (高齢福祉部) 充当事業 : 一時生活援助施設運営・P341 216
		87	東深沢地域集会所 (玉川総合支所) 充当事業 : 玉川地域地区会館維持運営・P309 10
		90	なかまっち日中ショート事業 (障害福祉部) 充当事業 : 障害者短期入所等事業・P349 44
		91	地域体育施設 (スポーツ推進部) 充当事業 : 地域体育施設の維持運営・P317 34
		92	総合運動場 (スポーツ推進部) 充当事業 : 総合運動場維持運営・P317 2,488
		93	千歳温水プール (スポーツ推進部) 充当事業 : 千歳温水プール維持運営・P317 1,550
		96	玉川区民会館別館 (玉川総合支所) 充当事業 : 玉川区民会館維持運営・P309 42
		99	大蔵第二運動公園運動施設 (スポーツ推進部) 充当事業 : 大蔵第二運動公園運動施設維持運営・P317 2,900
06 住宅利用料	35,575	1	職員住宅利用料 (総務部) 充当事業 : 職員住宅維持管理・P295 34,343
		4	高齢者集合住宅協力員利用料 (都市整備政策部) 充当事業 : 公的住宅維持運営・P411 782
		7	公営住宅協力員利用料 (都市整備政策部) 充当事業 : 公的住宅維持運営・P411 450
07 住宅共益費	36,426	1	公営住宅共益費 (都市整備政策部) 充当事業 : 公的住宅維持運営・P411 32,370
		5	特定公共賃貸住宅共益費 (都市整備政策部) 充当事業 : 公的住宅維持運営・P411 84
		7	区立地域優良賃貸住宅 (都市整備政策部) 充当事業 : 公的住宅維持運営・P411 3,972
08 参加料・利 用料	54,736	2	図書館コピーサービス料 (教育委員会事務局) 充当事業 : 図書館サービスの推進・P439 3,111
		6	小中学生の国内留学プログラム参加料 (教育委員会事務局) 948

(款) 19 諸収入

(項) 06 雑入

款	本年度	前年度	比較
項			
目			

節		説明
区分	金額	
		充当事業：小中学生の国際交流・P421
		16 福祉緊急対応（高齢福祉部） 16,065
		充当事業：福祉緊急対応・P341
		17 成年後見制度（保健福祉政策部） 1,220
		充当事業：成年後見制度・P335
		20 職員研修（総務部） 9
		充当事業：職員研修・P295
		22 区政情報センター運営（総務部） 564
		充当事業：区政情報センター運営・P295
		27 烏山地域生涯学習事務（烏山総合支所） 20
		充当事業：烏山地域生涯学習事務・P311
		32 郷土資料館（教育委員会事務局） 12
		充当事業：郷土資料館行事・P439
		33 成人教育（教育委員会事務局） 908
		充当事業：成人教育・P437
		50 男女共同参画センターコピーサービス料等（生活文化政策部） 150
		充当事業：男女共同参画センター維持運営・P305
		57 ひとり親家庭（子ども・若者部） 531
		充当事業：養育困難家庭等ホームヘルパー派遣・P353
		58 養育困難家庭（子ども・若者部） 6,421
		充当事業：養育困難家庭等ホームヘルパー派遣・P353
		66 リコー砦総合運動場（スポーツ推進部） 1,077
		充当事業：生涯スポーツの振興・P317
		67 次大夫堀公園自然体験農園事業（経済産業部） 600
		充当事業：農業振興等拠点運営・P389
		68 生ごみ減量講習会等参加料（清掃・リサイクル部） 25
		充当事業：ごみ減量・リサイクルの促進・P367
		70 福祉緊急対応（障害）（障害福祉部） 968
		充当事業：障害者虐待防止推進事業・P345
		72 ひまわり荘（運動プログラム）（障害福祉部） 88
		充当事業：障害者休養ホームひまわり荘運営管理・P347
		73 シルバー工芸教室（生活文化政策部） 735
		充当事業：いきがい講座・P317
		74 陶芸教室（生活文化政策部） 1,931
		充当事業：いきがい講座・P317
		75 生涯大学（生活文化政策部） 3,402
		充当事業：生涯大学運営・P317
		77 土と農の交流園（生活文化政策部） 1,360
		充当事業：土と農の交流園運営・P319

(款) 19 諸収入

(項) 06 雑入

款	本年度	前年度	比較
項			
目			

節				
区分	金額	説明		
		78	市民大学（生活文化政策部） 充当事業：市民大学運営・P317	10,734
		80	ひだまり友遊会館コピーサービス料（生活文化政策部） 充当事業：ひだまり友遊会館運営・P319	31
		81	ユースリーダー事業（子ども・若者部） 充当事業：ユースリーダー事業・P355	480
		83	情報公開等（総務部） 充当事業：情報公開・個人情報保護制度運営等・P295	240
		84	建築計画概要書等閲覧（都市整備政策部） 充当事業：建築行政事務・P409 充当事業：土木関係事務従事職員の人件費・P447	3,000
		85	定期調査報告概要書等閲覧（防災街づくり担当部） 充当事業：特殊建築物定期報告・P409	60
		98	区立保育園内おでかけひろば事業参加料（保育部） 充当事業：区立保育園運営・P357	46
09 自治体賠償	200	1	雑入（自治体賠償保険）（財務部）	200
10 自転車等駐 車場利用料 金納付金	21,028	7	自転車等駐車場利用料金納付金（土木部） 充当事業：自転車等駐車場等維持運営・P399	21,028
12 緊急・一時 保育	4,221	1	区立保育園緊急保育料（保育部） 充当事業：区立保育園運営・P357	3,582
		2	区立保育園一時保育料（保育部） 充当事業：区立保育園運営・P357	639
15 リサイクル 資源売払金	527,782	1	庁舎維持管理（庁舎整備担当部） 充当事業：庁舎維持管理・P295	674
		2	教育会館維持管理（教育委員会事務局） 充当事業：教育会館維持管理・P421	78
		3	砧総合支所維持管理（砧総合支所） 充当事業：砧総合支所維持管理・P307	86
		4	烏山総合支所維持管理（烏山総合支所） 充当事業：烏山総合支所維持管理・P307	50
		5	拠点回収事業（清掃・リサイクル部） 充当事業：拠点回収事業・P369	248
		6	資源分別回収事業（清掃・リサイクル部） 充当事業：資源分別回収事業・P369	515,007
		7	北沢総合支所維持管理（北沢総合支所） 充当事業：北沢総合支所維持管理・P307	105
		8	玉川総合支所維持管理（玉川総合支所） 充当事業：玉川総合支所維持管理・P307	52

(款) 19 諸収入

(項) 06 雑入

款	本年度	前年度	比較
項			
目			

(単位 : 千円)

節			
区分	金額	説明	
		13	資源循環センター運営事業 (清掃・リサイクル部) 充当事業：リサイクル施設維持運営・P369 1,858
		17	金属分資源化事業 (清掃・リサイクル部) 充当事業：ごみ収集作業・P369 8,146
		20	金属以外資源化事業 (清掃・リサイクル部) 充当事業：ごみ収集作業・P369 653
		21	廃食用油回収事業 (給食) (教育委員会事務局) 充当事業：小学校給食維持運営・P425 540
		23	古紙売払 (高齢福祉部) 充当事業：高齢者サービス広報事業・P335 19
		24	希望丘複合施設維持管理 (子ども・若者部) 充当事業：希望丘青少年交流センター維持管理・P355 5
		25	リサイクル資源売払金 (教育委員会事務局) 充当事業：ほっとスクールの運営・P421 2
		26	リサイクル資源売払金 (教育委員会事務局) 充当事業：教育相談・ネットワーク連携・P421 2
		27	成城6丁目事務所棟維持管理 (砧総合支所) 充当事業：砧総合支所維持管理・P307 14
		28	牛乳紙パックリサイクル (小学校) (教育委員会事務局) 充当事業：小学校給食維持運営・P425 185
		29	牛乳紙パックリサイクル (中学校) (教育委員会事務局) 充当事業：中学校給食維持運営・P429 56
		30	野毛青少年交流センター維持管理 (子ども・若者部) 充当事業：野毛青少年交流センター維持運営・P355 2
16 有償刊行物 売払料	1,852	1	区政情報センター運営 (総務部) 充当事業：区政情報センター運営・P295 1,200
		2	文化施設 (生活文化政策部) 充当事業：文化施設事業運営・P315 172
		3	郷土資料館 (教育委員会事務局) 充当事業：郷土資料館維持運営・P439 480
18 施設管理費 負担金	24,486	1	北沢総合支所維持管理 (北沢総合支所) 充当事業：北沢総合支所維持管理・P307 16,827
		3	保健医療福祉総合プラザ維持管理 (保健福祉政策部) 充当事業：保健医療福祉総合プラザ維持運営・P339 7,659
23 自動証明写 真機管理協 力金	540	3	世田谷総合支所 (地域行政部) 540

(款) 19 諸収入

(項) 06 雑入

款	本年度	前年度	比較
項			
目			

(単位 : 千円)

節			
区分	金額	説明	
27 区市町村振興協会交付金	67,000	3	ハロウィンジャンボ宝くじ区市町村交付金 (政策経営部) 67,000
31 屋外広告物除却費	1	2	屋外広告物除却費 (土木部) 充当事業: 違反広告物除却協力員制度・P393 1
34 施設利用者負担金	10,509	1	三軒茶屋分庁舎 (庁舎整備担当部) 10,509 充当事業: 分庁舎維持管理・P295
35 リユース品売払金	1,380	1	エコプラザ用賀 (清掃・リサイクル部) 1,380 充当事業: ごみ減量・リサイクル普及・啓発施設運営・P367
36 電力売払収入	19,554	4	自然エネルギー発電所 (環境政策部) 14,883 充当事業: 再生可能エネルギーの利用拡大と促進・P365
		7	自転車等駐車場関連 (土木部) 35 充当事業: 自転車等駐車場等維持運営・P399
		9	自然エネルギー発電所 (収益分) (環境政策部) 4,636 充当事業: 環境啓発事業の推進・P365
38 東京都道路整備保全公社助成金	5,000	2	自転車駐輪場整備事業 (土木部) 5,000 充当事業: 自転車等駐車場等維持運営・P399
45 広告料収入	23,036	2	せたがや便利帳 (政策経営部) 1,581 充当事業: 区政PR・P297
		5	図書館案内 (教育委員会事務局) 77 充当事業: 図書館サービスの推進・P439
		6	区ホームページ (政策経営部) 5,279 充当事業: 区政PR・P297
		7	せたがやシルバー情報 (高齢福祉部) 1,881 充当事業: 高齢者サービス広報事業・P335
		9	レンタサイクルポートネーミングライツ (土木部) 3,000 充当事業: 自転車等駐車場等維持運営・P399
		10	給与明細 (総務部) 400 充当事業: 職員採用等事務・P295
		11	庁舎内映像モニター (政策経営部) 1,870 充当事業: 区政PR・P297
		15	資源とごみの分け方・出し方 (清掃・リサイクル部) 50 充当事業: ごみ減量・リサイクルの促進・P367
		16	資源・ごみ収集カレンダー (清掃・リサイクル部) 831 充当事業: ごみ減量・リサイクルの促進・P367
		17	源泉徴収票 (総務部) 50 充当事業: 職員採用等事務・P295
18	総合支所くみん窓口 (地域行政部) 5,096		

(款) 19 諸収入

(項) 06 雑入

款	本年度	前年度	比較
項			
目			

節			
区分	金額	説明	
		充当事業：建築線・狭あい道路事業・P397	
51 雑入(2)	129,002	10	ペットボトル等の有償入札拠出金(清掃・リサイクル部) 99,846 充当事業：ペットボトル回収事業・P369
		11	金融広報推奨事業助成費(啓発)(経済産業部) 841 充当事業：消費者啓発・P315
		12	緑の募金事業交付金(みどり33推進担当部) 90 充当事業：緑と水のまちづくり・P407
		25	遺失物所有権取得(現金)(総務部) 1
		28	架設送電線路補償料(各部) 619
		33	子育てステーション桜新町賃借料(子ども・若者部) 9,202 充当事業：子育てステーション事業・P353
		43	未引取自転車売却(土木部) 10,174 充当事業：放置自転車対策・P399
		68	児童館キャンプ参加費(子ども・若者部) 6,417 充当事業：児童館キャンプ・P359
		85	移動販売車営業料(みどり33推進担当部) 1,596 充当事業：公園・身近な広場維持運営・P405
		89	らぶらす自動販売機設置(転貸料)(生活文化政策部) 52 充当事業：男女共同参画センター維持運営・P305
		90	らぶらす自動販売機設置(光熱水費負担分)(生活文化政策部) 45 充当事業：男女共同参画センター維持運営・P305
		91	デイ・ホーム太子堂(居宅支援事業使用料)(高齢福祉部) 119 充当事業：高齢者在宅サービスセンター維持管理・P341
52 返還金・戻入金(2)	1	8	特定中国残留邦人等に係る支援給付費(保健福祉政策部) 1 充当事業：特定中国残留邦人等支援事業・P337
54 光熱水費等負担金(2)	33,505	6	玉川福祉作業所電気使用料(障害福祉部) 33 充当事業：就労移行・継続支援事業運営・P347
		7	等々力分場電気使用料(障害福祉部) 20 充当事業：就労移行・継続支援事業運営・P347
		15	九品仏生活実習所中町分場(障害福祉部) 1,040 充当事業：障害施設維持管理・P347
		16	祖師谷三丁目福祉施設(障害福祉部) 4,090 充当事業：障害施設維持管理・P347
		17	烏山地域出張所(烏山総合支所) 360 充当事業：烏山地域出張所維持運営・P307
		18	玉川地域出張所(玉川総合支所) 1,056 充当事業：玉川地域出張所維持運営・P307
		27	なかまっち(障害福祉部) 100 充当事業：障害者自立体験等運営事業・P347

(款) 19 諸収入

(項) 06 雑入

款	本年度	前年度	比較
項			
目			

節		説明	
区分	金額		
		28 鳥山保育園 (保育部) 充当事業：保育運営事業・P351	1,405
		29 等々力二丁目保育施設 (保育部) 充当事業：保育運営事業・P351	1,157
		30 大蔵二丁目複合型子ども支援センター (障害福祉部) 充当事業：配慮を要する児童への支援事業・P347	2,200
		31 教育相談室玉川分室 (教育委員会事務局) 充当事業：教育相談・ネットワーク連携・P421	1,337
		33 代田区民センター (北沢総合支所) 充当事業：代田区民センター維持運営・P309	40
		34 資源循環センター (清掃・リサイクル部) 充当事業：リサイクル施設維持運営・P369	19
		35 子ども・子育て総合センター (子ども・若者部) 充当事業：子ども・子育て総合センター維持運営・P355	475
		37 弦巻区民センター (世田谷総合支所) 充当事業：弦巻区民センター維持運営・P309	239
		40 支えあい活動拠点 (生活文化政策部) 充当事業：地域支えあい活動への支援・P317	411
		41 健康増進・交流施設 (生活文化政策部) 充当事業：健康増進・交流施設運営・P319	111
		42 太子堂区民センター (世田谷総合支所) 充当事業：太子堂区民センター維持運営・P309	267
		43 松原けやき寮 (障害福祉部) 充当事業：障害者自立体験等運営事業・P347	50
		45 ひだまり友遊会館 (生活文化政策部) 充当事業：ひだまり友遊会館運営・P319	180
		46 野毛青少年交流センター (子ども・若者部) 充当事業：野毛青少年交流センター維持運営・P355	29
		47 池之上青少年交流センター (子ども・若者部) 充当事業：池之上青少年交流センター維持運営・P355	40
		48 玉川福祉作業所 (障害福祉部) 充当事業：就労移行・継続支援事業運営・P347	34
		51 喜多見駅高架下施設 (障害福祉部) 充当事業：障害施設維持管理・P347	569
		53 岡本福祉作業ホーム (障害福祉部) 充当事業：生活介護事業運営・P347	26
		57 世田谷福祉作業所 (障害福祉部) 充当事業：就労移行・継続支援事業運営・P347	12
		58 梅丘ウッドベッカーの森 (障害福祉部)	1

(款) 20 特別区債

款		本年度	前年度	比較
項				
目				
20	特別区債	11,513,000	10,340,000	1,173,000
01	特別区債	11,513,000	10,340,000	1,173,000
01	総務債	2,100,000	4,100,000	△ 2,000,000
02	民生債	2,755,200	350,000	2,405,200
03	土木債	2,300,000	2,640,000	△ 340,000
04	教育債	2,857,800	3,250,000	△ 392,200
09	調整債	1,500,000	0	1,500,000

(単位 : 千円)

節			
区分	金額	説明	
17 本庁舎等整備費	1,100,000	1	本庁舎等整備費 (庁舎整備担当部) 充当事業：本庁舎等整備工事・P295 1,100,000
19 北沢地域区民施設改築	500,000	1	北沢地域区民施設改築 (北沢総合支所) 充当事業：北沢地域区民施設改築工事・P311 500,000
22 砧地域区民施設改修	500,000	1	鎌田区民センター改修 (砧総合支所) 充当事業：砧地域区民施設改修・P311 500,000
06 梅ヶ丘拠点整備費	2,755,200	3	借換債 (政策経営部) 充当事業：特別区債償還元金・P449 2,755,200
04 公園用地費	1,600,000	1	公園用地買収 (みどり33推進担当部) 充当事業：公園用地買収・P407 600,000
		2	借換債 (政策経営部) 充当事業：特別区債償還元金・P449 1,000,000
07 連続立体化費	700,000	1	連続立体化事業 (道路・交通計画部) 充当事業：鉄道と道路の立体化の促進・P413 400,000
		3	連続立体化事業 (京王街づくり側道) (道路・交通計画部) 充当事業：鉄道沿線街づくりの推進・P415 300,000
01 学校建設費	2,857,800	3	小学校改築工事 (教育委員会事務局) 充当事業：小学校改築工事・P427 600,000
		4	中学校改築工事 (教育委員会事務局) 充当事業：中学校改築工事・P431 160,000
		7	借換債 (政策経営部) 充当事業：特別区債償還元金・P449 1,127,800
		10	新教育センター整備 (教育委員会事務局) 充当事業：新教育センター整備・P421 970,000
01 調整債	1,500,000	1	調整債 (政策経営部) 1,500,000

3. 歳 出 予 算

(款) 08 教育費

款	項	目	本年度	前年度	比較	財源内訳	
						特定財源	
08	教育費		25,885,695	25,631,433	254,262	特定財源	6,782,239
						(財源内訳)	
						使用料	496,991
						国庫負担金	1,362,932
						国庫補助金	888,163
						国庫委託金	1,270
						都負担金	681,465
						都補助金	292,337
						都委託金	16,176
						財産運用収入	
							28,260
						寄附金	5,000
						基金繰入金	1,264,839
						雑入	14,806
						特別区債	1,730,000
						一般財源	19,103,456
01	教育総務費		7,576,474	7,550,059	26,415	特定財源	3,143,284
						(財源内訳)	
						使用料	7,566
						国庫負担金	1,362,093
						国庫補助金	2,638
						国庫委託金	1,270
						都負担金	681,046
						都補助金	94,338
						都委託金	15,976
						財産運用収入	
							1,335
						寄附金	2,000
						基金繰入金	948
						雑入	4,074
						特別区債	970,000
						一般財源	4,433,190
	01 教育委員会費		13,507	13,450	57	一般財源	13,507

(単位 : 千円)

節			
区分	金額	説明	
01 報酬	11,556	1 教育委員会委員報酬	11,556
07 報償費	120	1 教育委員会委員報酬 (教育委員会事務局)	11,556
08 旅費	389	2 教育委員会事務運営費	1,951

(款) 08 教育費

(項) 01 教育総務費

款	項	目	本年度	前年度	比較	財源内訳	
		02 事務局費	1,145,001	1,331,903	△186,902	特定財源	73
						(財源内訳)	
						都委託金	73
						一般財源	1,144,928
		03 教育指導費	1,589,915	1,872,483	△282,568	特定財源	110,750
						(財源内訳)	
						国庫補助金	2,638
						国庫委託金	1,270
						都補助金	86,997
						都委託金	15,903
						財産運用収入	
							46
						寄附金	2,000
						基金繰入金	948
						雑入	948
						一般財源	1,479,165

節			
区分	金額	説明	
09 交際費	480	1 教育委員会事務 (教育委員会事務局)	1,951
10 需用費	27		
11 役務費	935		
07 報償費	3,313	1 教育委員会事務局運営費	1,145,001
08 旅費	3,319	1 事務局庶務事務 (教育委員会事務局)	32,741
10 需用費	26,825	特財：都支出金 73	
11 役務費	78,181	2 学校職員健康管理事業 (教育委員会事務局)	14,726
12 委託料	731,956	3 学校職員被服貸与 (教育委員会事務局)	8,004
13 使用料及賃借料	284,401	4 教職員健康管理事業 (教育委員会事務局)	61,653
		5 教職員被服貸与 (教育委員会事務局)	1,227
17 備品購入費	16,593	6 教職員・児童生徒表彰 (教育委員会事務局)	610
18 負担金補助及交付金	357	7 帰国・外国人児童・生徒教育の推進 (教育委員会事務局)	2,746
		8 就学事務 (教育委員会事務局)	4,643
26 公課費	56	9 教育広報 (教育委員会事務局)	6,862
		10 校務用電算機システム開発及び運用 (教育委員会事務局)	477,831
		11 教育用電算機システム運用 (教育委員会事務局)	514,883
		12 学校庶務事務改善 (教育委員会事務局)	19,075
01 報酬	9,840	1 教育指導関係運営費	1,589,915
07 報償費	410,323	1 小中学校連合行事 (教育委員会事務局)	56,576
08 旅費	8,208	2 学校保健指導 (教育委員会事務局)	898
10 需用費	129,276	3 学校給食管理指導 (教育委員会事務局)	15,278
11 役務費	35,020	4 教職員研修 (教育委員会事務局)	9,304
12 委託料	937,841	特財：都支出金 485	
13 使用料及賃借料	33,037	5 教材開発 (教育委員会事務局)	69,498
		6 教育研究校運営 (教育委員会事務局)	49,340
17 備品購入費	1,760	特財：国庫支出金 1,270、都支出金 15,418	
18 負担金補助及交付金	19,891	7 スポーツ教室 (教育委員会事務局)	7,261
		8 進路指導 (教育委員会事務局)	996
19 扶助費	2,673	9 教育研究会活動補助 (教育委員会事務局)	8,622
24 積立金	2,046	10 少人数教育推進・講師補充等 (教育委員会事務局)	200
		11 特色ある学校づくり推進事業 (教育委員会事務局)	44,996
		12 外国人児童生徒等日本語指導員派遣 (教育委員会事務局)	6,483
		13 特別支援教育の推進 (教育委員会事務局)	174,458
		特財：国庫支出金 1,463	
		14 地域運営学校 (教育委員会事務局)	19,074
		15 部活動の支援 (教育委員会事務局)	105,568
		16 中学生課外活動支援事業 (STEP) (教育委員会事務局)	3,544
		17 学校支援・生活指導相談等 (教育委員会事務局)	16,807
		18 外国人英語教育指導補助員派遣 (教育委員会事務局)	215,219

(款) 08 教育費

(項) 01 教育総務費

款	項	目	本年度	前年度	比較	財源内訳	
		04 教育振興費	2,724,188	2,893,239	△169,051	特定財源	2,043,139
						(財源内訳)	
						国庫負担金	1,362,093
						都負担金	681,046
						一般財源	681,049
		07 教育センター費	2,025,932	1,358,847	667,085	特定財源	989,322
						(財源内訳)	
						使用料	7,566
						都補助金	7,341
						財産運用収入	1,289
						雑入	3,126
						特別区債	970,000
						一般財源	1,036,610

(単位 : 千円)

節			
区分	金額	説明	
		19 指導補助員等配置 (教育委員会事務局)	527,111
		特財：国庫支出金 1,175、都支出金 70,489	
		20 学校職員研修 (教育委員会事務局)	190
		21 世田谷9年教育の推進 (教育委員会事務局)	178,085
		22 就学支援委員会運営 (教育委員会事務局)	4,857
		23 教科日本語の推進 (教育委員会事務局)	19,462
		24 学校関係者評価制度の推進 (教育委員会事務局)	7,788
		25 大学等教育機関との連携 (教育委員会事務局)	2,491
		26 学校支援地域本部 (教育委員会事務局)	24,818
		特財：都支出金 16,508	
		27 小中学生の国際交流 (教育委員会事務局)	2,686
		特財：その他 1,896	
		28 新・才能の芽を育てる体験学習 (教育委員会事務局)	7,740
		29 世田谷遊びと学びの教育基金積立金 (教育委員会事務局)	2,046
		特財：その他 2,046	
		30 乳幼児期の教育・保育の推進 (教育委員会事務局)	8,519
19 扶助費	2,724,188	1 幼稚園就園奨励補助経費	2,724,188
		1 私立幼稚園就園奨励 (子ども・若者部)	2,724,188
		特財：国庫支出金 1,362,093、都支出金 681,046	
07 報償費	3,551	1 教育会館維持運営費	2,025,932
08 旅費	1,107	1 教育会館維持管理 (教育委員会事務局)	209,672
10 需用費	92,144	特財：その他 2,579	
11 役務費	20,131	2 視聴覚ライブラリー運営 (教育委員会事務局)	80
12 委託料	411,182	3 天文・郷土・科学学習の推進 (教育委員会事務局)	12,919
13 使用料及賃借料	44,372	特財：その他 4,810	
14 工事請負費	1,303,320	4 ほっとスクールの運営 (教育委員会事務局)	62,525
17 備品購入費	147,725	特財：その他 2	
18 負担金補助及交付金	2,400	5 教育センター事業運営 (教育委員会事務局)	1,413
		6 教育相談・ネットワーク連携 (教育委員会事務局)	84,292
		特財：その他 4,076	
		7 新教育センター整備 (教育委員会事務局)	1,588,892
		特財：都支出金 7,341、特別区債 970,000	
		その他 19	
		8 教育総合センター運営体制整備 (教育委員会事務局)	890
		9 教育総合センター維持管理 (教育委員会事務局)	54,116

(款) 08 教育費

(項) 01 教育総務費

款					財源内訳	
	項	本年度	前年度	比較	財源内訳	
	目					
	08 学校給食管理費	77,931	80,137	△2,206	一般財源	77,931

(単位 : 千円)

節		説明	
区分	金額		
		特財：その他 495	
		10 教育総合センター事業運営 (教育委員会事務局)	11,133
07 報償費	1,248	1 学校給食管理費	77,931
10 需用費	582	1 学校給食費会計繰出金 (教育委員会事務局)	37,461
11 役務費	19,805	2 学校給食費収納事務 (教育委員会事務局)	40,470
12 委託料	18,835		
27 繰出金	37,461		

(款) 08 教育費

款	項	目	本年度	前年度	比較	財源内訳	
						特定財源	
						(財源内訳)	
	02	小学校費	10,877,156	10,214,368	662,788	特定財源	1,802,041
						(財源内訳)	
						使用料	3,076
						国庫補助金	372,573
						都補助金	47,332
						都委託金	200
						基金繰入金	778,114
						雑入	746
						特別区債	600,000
						一般財源	9,075,115
	01	学校管理費	3,142,092	3,277,644	△135,552	特定財源	4,074
						(財源内訳)	
						使用料	3,076
						国庫補助金	750
						都補助金	27
						都委託金	200
						雑入	21
						一般財源	3,138,018
	02	教育振興費	835,991	774,651	61,340	特定財源	2,097
						(財源内訳)	
						国庫補助金	2,097
						一般財源	833,894
	03	学校給食費	2,470,508	2,317,857	152,651	特定財源	725
						(財源内訳)	
						雑入	725
						一般財源	2,469,783

(単位 : 千円)

節		説明
区分	金額	
07 報償費	13,486	1 小学校維持運営費 3,142,092
08 旅費	1,922	1 小学校管理運営 (教育委員会事務局) 603,342
09 交際費	3,660	2 小学校維持管理 (教育委員会事務局) 1,722,016
10 需用費	1,481,124	特財 : その他 3,097
11 役務費	103,199	3 小学校維持運営 (教育委員会事務局) 590,208
12 委託料	1,143,968	特財 : 国庫支出金 750、都支出金 200
13 使用料及賃借料	332,415	4 小学校特別支援学級運営 (教育委員会事務局) 155,354
17 備品購入費	59,077	5 通学路安全対策 (教育委員会事務局) 71,172
18 負担金補助及交付金	3,241	特財 : 都支出金 27
19 扶助費	835,991	1 小学校就学関係扶助費 835,991
		1 要保護・準要保護児童に対する扶助 (教育委員会事務局) 826,726
		2 特別支援学級児童就学奨励 (教育委員会事務局) 9,265
		特財 : 国庫支出金 2,097
10 需用費	112,913	1 学校給食維持運営費 2,470,508
11 役務費	27,288	1 小学校給食維持運営 (教育委員会事務局) 2,470,508
12 委託料	2,170,389	特財 : その他 725
17 備品購入費	159,918	

(款) 08 教育費

(項) 02 小学校費

款	項	目	本年度	前年度	比較	財源内訳	
		04 学校保健費	383,559	325,749	57,810	特定財源	6,587
						(財源内訳)	
						国庫補助金	6,587
						一般財源	376,972
		06 学校施設充実費	2,352,793	1,526,139	826,654	特定財源	1,016,241
						(財源内訳)	
						国庫補助金	290,822
						都補助金	47,305
						基金繰入金	678,114
						一般財源	1,336,552
		10 学校施設建設費	1,692,213	1,992,328	△300,115	特定財源	772,317
						(財源内訳)	
						国庫補助金	72,317
						基金繰入金	100,000
						特別区債	600,000
						一般財源	919,896

(単位 : 千円)

節		説明	
区分	金額		
01 報酬	137,616	1 学校保健衛生費	383,559
07 報償費	13,869	1 児童各種検査検診 (教育委員会事務局)	67,684
10 需用費	98,607	2 就学時健康診断 (教育委員会事務局)	7,842
11 役務費	3,829	3 小学校保健衛生事務 (教育委員会事務局)	162,065
12 委託料	82,894	特財 : 国庫支出金 6,587	
13 使用料及賃借料	7,231	4 小学校保健衛生各種検査 (教育委員会事務局)	6,974
17 備品購入費	3,097	5 小学校定期健康診断・保健指導等 (教育委員会事務局)	138,994
18 負担金補助及交付金	36,416		
10 需用費	180,697	1 校舎校庭等施設整備・充実費	2,352,793
11 役務費	4,000	1 小学校施設整備事業 (教育委員会事務局)	278,666
12 委託料	194,457	2 小学校施設改修工事 (教育委員会事務局)	2,004,670
14 工事請負費	1,972,256	特財 : 国庫支出金 290,822、都支出金 47,305	
15 原材料費	1,383	その他 678,114	
		3 小学校施設改修事務 (教育委員会事務局)	69,457
10 需用費	4,211	1 小学校校舎・体育館・プール建設費	1,692,213
11 役務費	4,650	1 小学校改築工事 (教育委員会事務局)	1,320,561
12 委託料	377,541	特財 : 国庫支出金 72,317、特別区債 600,000	
13 使用料及賃借料	110,911	その他 100,000	
14 工事請負費	1,188,650	2 小学校改築事務 (教育委員会事務局)	371,652
17 備品購入費	6,250		

(款) 08 教育費

款	項	目	本年度	前年度	比較	財源内訳	
						特定財源	一般財源
						(財源内訳)	
	03	中学校費	5,253,856	5,067,938	185,918	1,217,556	4,036,300
						(財源内訳)	
						使用料	4,796
						国庫補助金	500,333
						都補助金	33,300
						財産運用収入	26,516
						寄附金	3,000
						基金繰入金	485,777
						雑入	3,834
						特別区債	160,000
						一般財源	4,036,300
	01	学校管理費	1,810,666	1,811,922	△1,256	8,949	1,801,717
						(財源内訳)	
						使用料	4,796
						国庫補助金	375
						雑入	3,778
						一般財源	1,801,717
	02	教育振興費	476,198	413,783	62,415	2,997	473,201
						(財源内訳)	
						国庫補助金	2,997
						一般財源	473,201
	03	学校給食費	1,067,614	1,046,334	21,280	56	1,067,558
						(財源内訳)	
						雑入	56
						一般財源	1,067,558

節			
区分	金額	説明	
07 報償費	870	1 中学校維持運営費	1,810,666
08 旅費	999	1 中学校管理運営 (教育委員会事務局)	555,915
09 交際費	1,740	2 中学校維持管理 (教育委員会事務局)	915,794
10 需用費	746,455	特財：その他 8,574	
11 役務費	53,076	3 中学校維持運営 (教育委員会事務局)	275,363
12 委託料	836,175	特財：国庫支出金 375	
13 使用料及賃借料	136,229	4 中学校特別支援学級運営 (教育委員会事務局)	63,594
17 備品購入費	33,211		
18 負担金補助及交付金	1,911		
19 扶助費	476,198	1 中学校就学関係扶助費	476,198
		1 要保護・準要保護生徒に対する扶助 (教育委員会事務局)	471,199
		特財：国庫支出金 994	
		2 特別支援学級生徒就学奨励 (教育委員会事務局)	4,999
		特財：国庫支出金 2,003	
07 報償費	50	1 学校給食維持運営費	1,067,614
10 需用費	80,999	1 中学校給食維持運営 (教育委員会事務局)	648,244
11 役務費	100,403	特財：その他 56	
12 委託料	789,925	2 調理場維持運営 (教育委員会事務局)	353,670
13 使用料及賃借料	582	3 調理場施設整備工事 (教育委員会事務局)	65,700
14 工事請負費	65,700		
17 備品購入費	29,955		

(款) 08 教育費

(項) 03 中学校費

款	項	目	本年度	前年度	比較	財源内訳	
		04 学校保健費	150,819	133,097	17,722	特定財源	1,945
						(財源内訳)	
						国庫補助金	1,945
						一般財源	148,874
		05 学校施設充実費	1,453,371	1,157,270	296,101	特定財源	1,014,093
						(財源内訳)	
						国庫補助金	495,016
						都補助金	33,300
						基金繰入金	485,777
						一般財源	439,278
		09 学校施設建設費	295,188	505,532	△210,344	特定財源	189,516
						(財源内訳)	
						財産運用収入	26,516
						寄附金	3,000
						特別区債	160,000
						一般財源	105,672

(単位 : 千円)

節		説明	
区分	金額		
01 報酬	66,137	1 学校保健衛生費	150,819
07 報償費	2,815	1 生徒各種検査検診 (教育委員会事務局)	24,156
10 需用費	35,151	2 中学校保健衛生事務 (教育委員会事務局)	56,764
11 役務費	1,368	特財 : 国庫支出金 1,945	
12 委託料	29,573	3 中学校保健衛生各種検査 (教育委員会事務局)	3,502
13 使用料及賃借料	3,529	4 中学校定期健康診断・保健指導等 (教育委員会事務局)	66,397
17 備品購入費	1,545		
18 負担金補助及交付金	10,701		
10 需用費	108,353	1 校舎校庭等施設整備・充実費	1,453,371
11 役務費	3,530	1 中学校施設整備事業 (教育委員会事務局)	172,368
12 委託料	102,200	2 中学校施設改修工事 (教育委員会事務局)	1,245,273
14 工事請負費	1,238,659	特財 : 国庫支出金 495,016、都支出金 33,300	
15 原材料費	629	その他 485,777	
		3 中学校施設改修事務 (教育委員会事務局)	35,730
10 需用費	14	1 中学校校舎・体育館・プール建設費	295,188
11 役務費	1,015	1 義務教育施設整備基金積立金 (教育委員会事務局)	29,761
12 委託料	50,648	特財 : その他 29,516	
14 工事請負費	213,750	2 中学校改築工事 (教育委員会事務局)	213,750
24 積立金	29,761	特財 : 特別区債 160,000	
		3 中学校改築事務 (教育委員会事務局)	51,677

(款) 08 教育費

款			本年度	前年度	比較	財源内訳	
	項						
	目						
	04	校外施設費	174,321	195,562	△21,241	一般財源	174,321
		01 校外施設費	174,321	195,562	△21,241	一般財源	174,321

(単位 : 千円)

節			
区分	金額	説明	
07 報償費	8,439	1 林間学園施設維持管理費	46,720
08 旅費	2,385	1 河口湖林間学園施設維持管理 (教育委員会事務局)	14,920
10 需用費	13,733	2 河口湖林間学園改修工事 (教育委員会事務局)	1,300
11 役務費	7,460	3 河口湖林間学園維持管理 (教育委員会事務局)	30,500
12 委託料	37,808	2 移動教室及び夏・冬季施設行事費	127,601
13 使用料及賃借料	98,180	1 移動教室及び夏・冬季施設の実施 (教育委員会事務局)	127,601
14 工事請負費	1,300		
15 原材料費	50		
17 備品購入費	599		
18 負担金補助 及交付金	4,367		

(款) 08 教育費

款	項	目	本年度	前年度	比較	財源内訳	
	05	幼稚園費	150,004	154,813	△4,809	特定財源	17,154
						(財源内訳)	
						使用料	12,432
						国庫負担金	839
						国庫補助金	146
						都負担金	419
						都補助金	1,870
						雑入	1,448
						一般財源	132,850
	01	幼稚園管理費	138,453	145,952	△7,499	特定財源	16,161
						(財源内訳)	
						使用料	12,432
						国庫負担金	839
						国庫補助金	146
						都負担金	419
						都補助金	877
						雑入	1,448
						一般財源	122,292
	02	幼稚園保健費	11,551	8,861	2,690	特定財源	993
						(財源内訳)	
						都補助金	993
						一般財源	10,558

節			
区分	金額	説明	
07 報償費	104	1 区立幼稚園維持運営費	138,453
08 旅費	1,765	1 区立幼稚園施設維持管理 (教育委員会事務局)	51,998
09 交際費	155	2 区立幼稚園維持運営 (教育委員会事務局)	56,696
10 需用費	51,556	特財 : 国庫支出金 40、都支出金 771	
11 役務費	6,035	その他 6,611	
12 委託料	65,858	3 区立幼稚園施設改修 (教育委員会事務局)	21,020
13 使用料及賃借料	771	4 区立幼稚園預かり保育事業 (教育委員会事務局)	8,739
14 工事請負費	1,300	特財 : 国庫支出金 945、都支出金 525	
15 原材料費	305	その他 7,269	
17 備品購入費	3,040		
18 負担金補助及交付金	211		
19 扶助費	7,353		
01 報酬	5,684	1 園児健康管理費	11,551
07 報償費	839	1 園児各種検査検診 (教育委員会事務局)	819
10 需用費	2,859	2 区立幼稚園保健衛生事務 (教育委員会事務局)	4,527
11 役務費	94	特財 : 都支出金 993	
12 委託料	1,104	3 区立幼稚園保健衛生各種検査 (教育委員会事務局)	501
13 使用料及賃借料	646	4 区立幼稚園定期健康診断・保健指導等 (教育委員会事務局)	5,704
18 負担金補助及交付金	325		

(款) 08 教育費

款	項	目	本年度	前年度	比較	財源内訳	
						特定財源	
	06	社会教育費	1,853,884	2,448,693	△594,809	特定財源	602,204
						(財源内訳)	
						使用料	469,121
						国庫補助金	12,473
						都補助金	115,497
						財産運用収入	409
						雑入	4,704
						一般財源	1,251,680
	01	社会教育総務費	857,123	878,256	△21,133	特定財源	575,252
						(財源内訳)	
						使用料	467,792
						都補助金	107,460
						一般財源	281,871
	02	社会教育活動費	51,321	75,275	△23,954	特定財源	4,082
						(財源内訳)	
						使用料	1,238
						都補助金	1,936
						雑入	908
						一般財源	47,239

節		説明	
区分	金額		
07 報償費	409,838	1 社会教育管理費	857,123
08 旅費	1,372	1 小学校遊び場開放 (教育委員会事務局)	37,144
10 需用費	56,943	2 放課後の遊び場対策 (BOP) (教育委員会事務局)	501,075
11 役務費	17,400	特財 : 都支出金 107,460、その他 393,615	
12 委託料	358,913	3 小・中学校施設開放 (教育委員会事務局)	317,821
13 使用料及賃借料	7,690	特財 : その他 74,177	
17 備品購入費	4,967	4 総合型地域スポーツ・文化クラブの支援 (教育委員会事務局)	1,083
01 報酬	7,935	1 社会教育事業費	51,321
07 報償費	6,937	1 青少年教育 (教育委員会事務局)	10,166
08 旅費	1,628	2 社会教育団体文化祭 (教育委員会事務局)	4,321
10 需用費	4,797	3 社会教育団体支援 (教育委員会事務局)	2,687
11 役務費	1,431	4 福祉教育 (教育委員会事務局)	8,565
12 委託料	15,330	5 生涯学習事業運営 (教育委員会事務局)	4,728
13 使用料及賃借料	3,861	6 生涯学習の推進 (教育委員会事務局)	1,979
18 負担金補助及交付金	9,402	7 成人教育 (教育委員会事務局)	4,685
		特財 : 都支出金 663、その他 2,146	
		8 PTA活動の支援 (教育委員会事務局)	6,336
		特財 : 都支出金 255	
		9 家庭教育の支援 (教育委員会事務局)	7,854
		特財 : 都支出金 1,018	

(款) 08 教育費

(項) 06 社会教育費

款	項	目	本年度	前年度	比較	財源内訳	
		03 文化財費	158,802	159,081	△279	特定財源	15,630
						(財源内訳)	
						使用料	47
						国庫補助金	10,473
						都補助金	5,101
						雑入	9
						一般財源	143,172
		04 図書館費	706,697	767,082	△60,385	特定財源	3,734
						(財源内訳)	
						使用料	30
						財産運用収入	409
						雑入	3,295
						一般財源	702,963
		06 資料館費	44,407	45,899	△1,492	特定財源	3,506
						(財源内訳)	
						使用料	14
						国庫補助金	2,000
						都補助金	1,000
						雑入	492
						一般財源	40,901
		08 図書館建設費	35,534	523,100	△487,566	一般財源	35,534

(単位 : 千円)

節		説明	
区分	金額		
01 報酬	1,094	1 文化財保護事業費	158,802
07 報償費	6,044	1 埋蔵文化財の保護及び調査 (教育委員会事務局)	33,390
08 旅費	117	特財：国庫支出金 10,268、都支出金 4,375	
10 需用費	9,792	2 文化財の保護・普及 (教育委員会事務局)	11,132
11 役務費	4,789	特財：国庫支出金 205、都支出金 726	
12 委託料	112,731	3 文化財指定・保存助成 (教育委員会事務局)	31,893
13 使用料及賃借料	1,950	4 伝統的建築物の保存 (教育委員会事務局)	2,829
15 原材料費	217	5 民家園維持運営 (教育委員会事務局)	74,075
18 負担金補助及交付金	22,020	特財：その他 56	
26 公課費	48	6 民家園行事 (教育委員会事務局)	5,483
07 報償費	3,728	1 中央図書館、地域図書館、まちかど図書室維持運営費	706,697
08 旅費	84	1 図書館資料の充実 (教育委員会事務局)	177,764
10 需用費	251,334	2 図書館サービスの推進 (教育委員会事務局)	466,392
11 役務費	71,779	特財：その他 3,734	
12 委託料	354,211	3 図書館情報システムの運営 (教育委員会事務局)	6,614
13 使用料及賃借料	21,977	4 生涯学習拠点としての図書館の充実 (教育委員会事務局)	26,747
17 備品購入費	459	5 子ども読書活動の推進 (教育委員会事務局)	17,221
18 負担金補助及交付金	3,118	6 地域図書室資料の充実 (教育委員会事務局)	8,060
26 公課費	7	7 地域図書室の維持管理 (教育委員会事務局)	3,899
07 報償費	3,240	1 郷土資料館維持運営費	32,907
10 需用費	10,553	1 郷土資料館行事 (教育委員会事務局)	3,181
11 役務費	2,757	特財：その他 12	
12 委託料	21,988	2 郷土資料館資料調査及び整理 (教育委員会事務局)	6,035
13 使用料及賃借料	283	3 郷土資料館維持運営 (教育委員会事務局)	23,691
17 備品購入費	495	特財：国庫支出金 2,000、都支出金 1,000	
18 負担金補助及交付金	5,082	その他 494	
26 公課費	9	2 郷土資料館改修費	11,500
12 委託料	2,320	1 郷土資料館改修事務 (教育委員会事務局)	11,500
14 工事請負費	33,214	1 図書館建設費	35,534
		1 地域図書館建設工事 (教育委員会事務局)	35,534

(款) 09 職員費

(項) 01 職員費

款	項	目	本年度	前年度	比較	財源内訳	
		06 産業経済職員費	490,785	504,208	△13,423	特定財源	560
						(財源内訳)	
						雑入	560
						一般財源	490,225
		07 土木職員費	4,871,925	4,831,050	40,875	特定財源	3,024,265
						(財源内訳)	
						使用料	2,572,957
						手数料	43,186
						都委託金	26,186
						受託事業収入	364,892
						雑入	17,044
						一般財源	1,847,660
		08 教育職員費	7,504,163	7,414,121	90,042	特定財源	1,041,158
						(財源内訳)	
						使用料	19,256
						国庫補助金	159,008
						都補助金	423,798
						都委託金	22,839
						雑入	416,257
						一般財源	6,463,005
		09 学校職員費	2,129,347	2,206,106	△76,759	特定財源	15,482
						(財源内訳)	
						雑入	15,482
						一般財源	2,113,865
		10 清掃職員費	2,752,511	2,814,371	△61,860	特定財源	6,121
						(財源内訳)	
						雑入	6,121
						一般財源	2,746,390

(単位 : 千円)

節		説明	
区分	金額		
02 給料	214,127	1 産業経済関係事務従事職員の人件費	490,785
03 職員手当等	195,954	1 産業経済関係事務従事職員の人件費 (総務部)	490,785
04 共済費	80,704	特財 : その他 560	
01 報酬	2,170	1 土木関係事務従事職員の人件費	4,871,925
02 給料	2,209,917	1 土木関係事務従事職員の人件費 (総務部)	4,868,822
03 職員手当等	1,852,611	特財 : 都支出金 23,449、その他 2,997,713	
04 共済費	807,227	2 会計年度任用職員の人件費 (都市整備政策部) (都市整備政策部)	3,103
		特財 : 都支出金 2,737、その他 366	
01 報酬	3,192,494	1 教育関係事務従事職員の人件費	7,504,163
02 給料	1,637,998	1 教育関係事務従事職員の人件費 (総務部)	2,944,291
03 職員手当等	1,179,775	特財 : その他 36,417	
04 共済費	1,310,687	2 会計年度任用職員の人件費 (教育委員会事務局) (教育委員会事務局)	
05 災害補償費	11,142		4,559,872
08 旅費	172,067	特財 : 国庫支出金 159,008、都支出金 446,637	
		その他 399,096	
02 給料	992,000	1 学校関係事務従事職員の人件費	2,129,347
03 職員手当等	749,849	1 学校関係事務従事職員の人件費 (教育委員会事務局)	2,121,098
04 共済費	387,498	特財 : その他 15,482	
		2 学校関係事務従事職員の人件費 (総務部)	8,249
02 給料	1,174,034	1 清掃関係事務従事職員の人件費	2,752,511
03 職員手当等	1,099,351	1 清掃関係事務従事職員の人件費 (総務部)	2,752,511
04 共済費	479,126	特財 : その他 6,121	

II. 給 与 費 明 細 書

給 与 費

1 特別職

区 分		職 員 数 (人)	給 与			
			報 酬	給 料	期 末 手 当	地 域 手 当
本 年 度	長 等	5	0	50,860	27,521	10,172
	議 員	50	563,221	0	0	0
	そ の 他	614	334,961	7,923	4,352	1,585
	計	669	898,182	58,783	31,873	11,757
前 年 度	長 等	4	0	42,839	23,529	8,568
	議 員	50	563,221	0	0	0
	そ の 他	635	330,107	8,757	4,810	1,752
	計	689	893,328	51,596	28,339	10,320
比 較	長 等	1	0	8,021	3,992	1,604
	議 員	0	0	0	0	0
	そ の 他	△ 21	4,854	△ 834	△ 458	△ 167
	計	△ 20	4,854	7,187	3,534	1,437

明 細 書

費			共 済 費	合 計	備 考
寒冷地手当	その他の手当	計			
0	0	88,553	14,356	102,909	
0	0	563,221	122,976	686,197	
0	0	348,821	10,204	359,025	
0	0	1,000,595	147,536	1,148,131	
0	0	74,936	12,306	87,242	
0	0	563,221	129,564	692,785	
0	0	345,426	10,229	355,655	
0	0	983,583	152,099	1,135,682	
0	0	13,617	2,050	15,667	
0	0	0	△ 6,588	△ 6,588	
0	0	3,395	△ 25	3,370	
0	0	17,012	△ 4,563	12,449	

2 一般職

総括

() 内は再任用短時間勤務職員分の外書

区 分	職 員 数 (人)	給 与 費		
		報 酬	給 料	職 員 手 当 等
本 年 度	10,752 (234)	6,980,434	19,385,131 (579,202)	22,195,746 (286,553)
前 年 度	10,440 (271)	6,824,859	19,372,143 (656,797)	22,476,377 (323,029)
比 較	312 (△ 37)	155,575	12,988 (△ 77,595)	△ 280,631 (△ 36,476)

・職員手当等の内訳

区 分	扶 養 手 当	地 域 手 当	期 末 手 当	勤 勉 手 当
本 年 度	287,788	3,992,180 (116,244)	6,346,272 (81,471)	3,997,265 (58,224)
前 年 度	293,444	3,983,743 (131,560)	6,404,613 (96,461)	4,006,129 (66,518)
比 較	△ 5,656	8,437 (△ 15,316)	△ 58,341 (△ 14,990)	△ 8,864 (△ 8,294)

区 分	時 間 外 勤 務 手 当	休 日 給 夜 勤 手 当	宿 日 直 手 当	退 職 手 当
本 年 度	1,512,912	197,050	5,290	3,991,174
前 年 度	1,422,845	205,724	9,699	4,292,543
比 較	90,067	△ 8,674	△ 4,409	△ 301,369

計	共 済 費	合 計
48,561,311 (865,755)	9,111,460 (292,952)	57,672,771 (1,158,707)
48,673,379 (979,826)	9,082,447 (334,454)	57,755,826 (1,314,280)
△ 112,068 (△ 114,071)	29,013 (△ 41,502)	△ 83,055 (△ 155,573)

管 理 職 手 当	通勤手当及び費用弁償	住 居 手 当	初任給調整手当	特殊勤務手当
258,379	1,032,761 (30,614)	298,021	13,000	66,645
264,428	1,011,961 (28,490)	307,273	13,000	70,106
△ 6,049	20,800 (2,124)	△ 9,252	0	△ 3,461

児 童 手 当	寒 冷 地 手 当	単 身 赴 任 手 当	管理職員特別勤務手当
191,920	89	0	5,000
185,780	89	0	5,000
6,140	0	0	0

2-1 会計年度任用職員以外の職員

(1) 総括

() 内は再任用短時間勤務職員分の外書

区 分	職 員 数 (人)	給 与 費		
		給 料	職 員 手 当 等	計
本 年 度	5,330 (234)	18,786,451 (579,202)	20,250,322 (286,553)	39,036,773 (865,755)
前 年 度	5,248 (271)	18,736,974 (656,797)	20,575,476 (323,029)	39,312,450 (979,826)
比 較	82 (△ 37)	49,477 (△ 77,595)	△ 325,154 (△ 36,476)	△ 275,677 (△ 114,071)

・職員手当等の内訳

区 分	扶 養 手 当	地 域 手 当	期 末 手 当	勤 勉 手 当
本 年 度	287,788	3,867,773 (116,244)	4,938,349 (81,471)	3,997,265 (58,224)
前 年 度	293,444	3,861,012 (131,560)	5,050,550 (96,461)	4,006,129 (66,518)
比 較	△ 5,656	6,761 (△ 15,316)	△ 112,201 (△ 14,990)	△ 8,864 (△ 8,294)

区 分	時 間 外 勤 務 手 当	休 日 給 夜 勤 手 当	宿 日 直 手 当	退 職 手 当
本 年 度	1,512,660	181,425	5,290	3,991,174
前 年 度	1,422,626	188,858	9,699	4,292,543
比 較	90,034	△ 7,433	△ 4,409	△ 301,369

・会計年度任用職員以外の職員1人当たりの給与費の状況

区 分	1人当たり給与費
本 年 度	6,575 (3,700)
前 年 度	6,673 (3,616)

共 済 費	合 計
6,933,338 (292,952)	45,970,111 (1,158,707)
6,822,564 (334,454)	46,135,014 (1,314,280)
110,774 (△ 41,502)	△ 164,903 (△ 155,573)

管 理 職 手 当	通 勤 手 当	住 居 手 当	初 任 給 調 整 手 当	特 殊 勤 務 手 当
258,379	638,085 (30,614)	298,021	13,000	64,104
264,428	612,302 (28,490)	307,273	13,000	62,743
△ 6,049	25,783 (2,124)	△ 9,252	0	1,361

児 童 手 当	寒 冷 地 手 当	単 身 赴 任 手 当	管 理 職 員 特 別 勤 務 手 当
191,920	89	0	5,000
185,780	89	0	5,000
6,140	0	0	0

(2) 給料及び職員手当等の増減額の内訳

区 分	増 減 額	増減額の内訳		説 明
給 料	△ 28,118	1 給与改定に伴う増減分	0	
		2 昇給に伴う増加分	296,044	
		3 その他の増減分	△ 324,162	・前年度給与改定留保額 0 ・その他の増減分 △ 324,162
職員手当等	△ 361,630	1 地域手当の増減分	△ 8,555	・前年度給与改定留保額 0 ・本年度給与改善費 0 ・その他の増減分 △ 8,555
		2 期末・勤勉手当の増減分	△ 144,349	・前年度給与改定留保額 0 ・本年度給与改善費 △ 109,825 ・その他の増減分 △ 34,524

備	考																												
給与改定の状況																													
前年度	給与改定なし																												
平均昇給率	1.58%																												
職員数の異動状況																													
() 内は再任用短時間勤務職員の外書	職員数																												
<table border="0"> <tr> <td rowspan="3" style="font-size: 2em; vertical-align: middle;">{</td> <td>本年度</td> <td>5,330人 (234人)</td> </tr> <tr> <td>前年度</td> <td>5,248人 (271人)</td> </tr> <tr> <td colspan="2">[2年4月給与支給対象者数 5,248人 (271人)]</td> </tr> </table>	{	本年度	5,330人 (234人)	前年度	5,248人 (271人)	[2年4月給与支給対象者数 5,248人 (271人)]																							
{		本年度	5,330人 (234人)																										
		前年度	5,248人 (271人)																										
	[2年4月給与支給対象者数 5,248人 (271人)]																												
<table border="1" style="width: 100%; border-collapse: collapse;"> <thead> <tr> <th style="width: 60%;"></th> <th style="width: 20%;">一般職 (人)</th> <th style="width: 20%;">再任用短時間勤務職員 (人)</th> </tr> </thead> <tbody> <tr> <td>議会職員費</td> <td style="text-align: center;">25</td> <td rowspan="10" style="text-align: center; vertical-align: middle;">204</td> </tr> <tr> <td>総務職員費</td> <td style="text-align: center;">1,236</td> </tr> <tr> <td>民生職員費</td> <td style="text-align: center;">2,208</td> </tr> <tr> <td>環境職員費</td> <td style="text-align: center;">67</td> </tr> <tr> <td>衛生職員費</td> <td style="text-align: center;">287</td> </tr> <tr> <td>産業経済職員費</td> <td style="text-align: center;">55</td> </tr> <tr> <td>土木職員費</td> <td style="text-align: center;">560</td> </tr> <tr> <td>教育職員費</td> <td style="text-align: center;">344</td> </tr> <tr> <td>清掃職員費</td> <td style="text-align: center;">304</td> </tr> <tr> <td>学校職員費</td> <td style="text-align: center;">244</td> <td style="text-align: center;">30</td> </tr> <tr> <td style="text-align: center;">合 計</td> <td style="text-align: center;">5,330</td> <td style="text-align: center;">234</td> </tr> </tbody> </table>			一般職 (人)	再任用短時間勤務職員 (人)	議会職員費	25	204	総務職員費	1,236	民生職員費	2,208	環境職員費	67	衛生職員費	287	産業経済職員費	55	土木職員費	560	教育職員費	344	清掃職員費	304	学校職員費	244	30	合 計	5,330	234
	一般職 (人)	再任用短時間勤務職員 (人)																											
議会職員費	25	204																											
総務職員費	1,236																												
民生職員費	2,208																												
環境職員費	67																												
衛生職員費	287																												
産業経済職員費	55																												
土木職員費	560																												
教育職員費	344																												
清掃職員費	304																												
学校職員費	244		30																										
合 計	5,330	234																											
地域手当率																													
<table border="0"> <tr> <td rowspan="2" style="font-size: 2em; vertical-align: middle;">{</td> <td>本年度</td> <td>20%</td> </tr> <tr> <td>前年度</td> <td>20%</td> </tr> </table>	{	本年度	20%	前年度	20%																								
{		本年度	20%																										
	前年度	20%																											

区 分	増 減 額	増減額の増減事由別内訳		説 明
		3 退職手当の増減分	△ 301,369	
		4 児童手当の増減分	6,140	
		5 その他の増減分	86,503	<ul style="list-style-type: none"> ・前年度給与改定留保額 0 ・本年度給与改善費 0 ・その他の増減分 86,503

(単位：千円)

備	考

(3) 給料及び職員手当の状況

ア 平均給料月額及び平均年齢

区 分		行 政 職 (一)	行 政 職 (二)	医 療 職 (一)
2年10月1日現在	平 均 給 料 月 額	294,518	295,159	504,300
	平 均 年 齢 (歳)	39.6	51.7	54.7
元年10月1日現在	平 均 給 料 月 額	298,714	301,304	468,325
	平 均 年 齢 (歳)	39.9	51.6	52.3

イ 職員1人当たりの給与月額

区 分	一 般 行 政 職	技 能 労 務 職
2年10月1日現在	410,549	409,999
元年10月1日現在	414,918	426,076

ウ 初任給の状況

区 分		学 歴	世 田 谷 区	国
2 年 10 月 1 日 現 在	一 般 行 政 職	大 学 卒	183,700	総合職 186,700
				一般職 182,200
		高 校 卒	147,100	150,600

(単位：円)

医 療 職 (二)	医 療 職 (三)	幼稚園教職員	高校等教職員
312,412	300,504	322,952	437,310
43.0	42.3	39.6	46.6
308,445	305,752	314,991	445,026
42.0	42.3	38.0	48.1

エ 級別職員の状況

() 内は再任用短時間勤務職員の外書

区 分	級	行政 職 (一)		行政 職 (二)		医 療 職 (一)		医 療 職 (二)	
		職員数(人)	構成比(%)	職員数(人)	構成比(%)	職員数(人)	構成比(%)	職員数(人)	構成比(%)
2年10月1日現在	6 級	46	1.0	—	—	—	—	—	—
	5 級	142	3.2	—	—	—	—	0	0.0
	4 級	251	5.7	3	0.5	—	—	1	2.0
	3 級	815 (11)	18.6 (5.4)	61	10.2	1	33.3	13 (1)	26.0 (50.0)
	2 級	1,501 (189)	34.2 (92.2)	444 (52)	74.5 (91.2)	2	66.7	20 (1)	40.0 (50.0)
	1 級	1,638 (5)	37.3 (2.4)	88 (5)	14.8 (8.8)	0	0.0	16	32.0
	計	4,393 (205)	100.0 (100.0)	596 (57)	100.0 (100.0)	3	100.0	50 (2)	100.0 (100.0)
元年10月1日現在	6 級	45	1.0	—	—	—	—	—	—
	5 級	138	3.2	—	—	—	—	1	1.9
	4 級	257	6.0	3	0.5	—	—	1	1.9
	3 級	764	17.7	61	10.1	1	25.0	13	24.5
	2 級	1,556 (227)	36.1 (98.3)	454 (58)	75.5 (89.2)	2	50.0	21 (2)	39.6 (100.0)
	1 級	1,550 (4)	36.0 (1.7)	83 (7)	13.8 (10.8)	1	25.0	17	32.1
	計	4,310 (231)	100.0 (100.0)	601 (65)	100.0 (100.0)	4	100.0	53 (2)	100.0 (100.0)

医 療 職 (三)		幼稚園教職員		高校等教職員	
職員数(人)	構成比(%)	職員数(人)	構成比(%)	職員数(人)	構成比(%)
—	—	—	—	3	37.5
2	1.4	—	—	2	25.0
1	0.7	3	6.1	3	37.5
35	25.4	7	14.3	0	0.0
37 (2)	26.8 (100.0)	11 (3)	22.4 (100.0)	0	0.0
63	45.7	28	57.1	0	0.0
138 (2)	100.0 (100.0)	49 (3)	100.0 (100.0)	8	100.0
—	—	—	—	3	37.5
3	2.2	—	—	2	25.0
2	1.4	2	3.8	3	37.5
36	26.1	9	17.0	0	0.0
43 (3)	31.2 (100.0)	10 (3)	18.9 (100.0)	0	0.0
54	39.1	32	60.4	0	0.0
138 (3)	100.0 (100.0)	53 (3)	100.0 (100.0)	8	100.0

職員数合計
5,237人
(269人)

職員数合計
5,167人
(304人)

オ 昇 給					
区 分		合 計	一 般 行 政 職	技 能 労 務 職	
本 年 度	職 員 数 (A) (人)		5,330	4,768	562
	昇 給 に 係 る 職 員 数 (B) (人)		4,782	4,316	466
	号 給 数 別 内 訳	4 号(人)	3,301	2,979	322
		5 号(人)	1,243	1,122	121
		6 号(人)	238	215	23
比 率 $\frac{B}{A}$ (%)		89.72	90.52	82.92	
前 年 度	職 員 数 (A) (人)		5,248	4,677	571
	昇 給 に 係 る 職 員 数 (B) (人)		4,745	4,256	489
	号 給 数 別 内 訳	4 号(人)	3,276	2,938	338
		5 号(人)	1,233	1,106	127
		6 号(人)	236	212	24
比 率 $\frac{B}{A}$ (%)		90.42	91.00	85.64	

カ 期末・勤勉手当の支給割合

() 内は再任用職員に係る支給割合

区 分	支 給 期 別 支 給 率			支 給 率 計 (月分)	職 制 上 の 段 階、 職 務 の 級 等 に よ る 加 算 措 置	備 考
	6 月 (月分)	12 月 (月分)	3 月 (月分)			
本 年 度	2.150 (1.125)	2.200 (1.175)	0.250 (0.100)	4.600 (2.400)	有	
前 年 度	2.175 (1.150)	2.225 (1.200)	0.250 (0.100)	4.650 (2.450)	有	
国 の 制 度	2.225 (1.175)	2.225 (1.175)	- (-)	4.450 (2.350)	有	

キ 定年退職及び勲奨退職に係る退職手当の支給率 (2年10月1日現在)

区 分	20年勤続の者 (月分)	25年勤続の者 (月分)	35年勤続の者 (月分)	最 高 限 度 (月分)	そ の 他 の 加 算 措 置 等	備 考
支 給 率 等	24.55	32.95	47.70	47.70	定年前早期退職特例措置 (2%~20%加算)	
国 の 制 度 (支 給 率 等)	24.586875	33.270750	47.709	47.709	定年前早期退職特例措置 (1%~45%加算)	

ク 地域手当の状況 (2年10月1日現在)		
() 内は再任用短時間勤務職員の外書		
支給対象地域	世田谷区	河口湖林間学園 (山梨県南都留郡)
支給率 (%)	20.0	0.0
支給対象職員数 (人)	5,236 (269)	1 (0)
国の指定基準に基づく 支給率 (%)	20.0	0.0
ケ 特殊勤務手当の状況 (2年10月1日現在)		
給料総額に対する比率	0.33%	
支給対象職員の比率	8.71%	
手当の名称	特定危険現場作業手当 有害物質等取扱業務手当 防疫等業務手当 清掃業務従事職員特殊勤務手当 一時保護業務手当	
コ その他の手当の状況		
区分	世田谷区	国の制度
2 年 10 月 1 日 現 在	配偶者 6,000円 子 9,000円 父母等 6,000円 満15歳に達する日以後の最初の4月1日から満22歳に達する日以後の最初の3月31日までの間にある子について、1人につき4,000円加算	配偶者 6,500円 子 10,000円 父母等 6,500円 満15歳に達する日以後の最初の4月1日から満22歳に達する日以後の最初の3月31日までの間にある子について、1人につき5,000円加算
	借家・借間 (家賃が月額27,000円を超えるとき) 支給限度額 27,000円 配偶者等が借家・借間に居住する単身赴任手当 受給職員 支給限度額 13,500円	借家・借間 (家賃が月額16,000円を超えるとき) 支給限度額 28,000円 配偶者等が借家・借間に居住する単身赴任手当 受給職員 支給限度額 14,000円
	交通機関利用者 1か月当たりの運賃等相当額 (6か月分を一括支給) 支給限度額 55,000円 交通用具利用者 1か月当たりの額 (6か月分を一括支給) 2,600~13,000円 通勤不便等のとき 2,600~24,900円	交通機関利用者 1か月当たりの運賃等相当額 (6か月分を一括支給) 支給限度額 55,000円 交通用具利用者 1か月当たりの額 (1か月分を毎月支給) 2,000~31,600円

2-2 会計年度任用職員

(1) 総括

区 分	職 員 数 (人)	給 与 費		
		報 酬	給 料	職 員 手 当 等
本 年 度	5,422	6,980,434	598,680	1,945,424
前 年 度	5,192	6,824,859	635,169	1,900,901
比 較	230	155,575	△ 36,489	44,523

・職員手当等の内訳

区 分	地 域 手 当	期 末 手 当	通勤手当及び費用弁償	特殊勤務手当
本 年 度	124,407	1,407,923	394,676	2,541
前 年 度	122,731	1,354,063	399,659	7,363
比 較	1,676	53,860	△ 4,983	△ 4,822

計	共 済 費	合 計
9,524,538	2,178,122	11,702,660
9,360,929	2,259,883	11,620,812
163,609	△ 81,761	81,848

時間外勤務手当	休日給夜勤手当
252	15,625
219	16,866
33	△ 1,241

(2) 報酬・給料及び職員手当等の増減額の内訳

区 分	増 減 額	増減額の内訳		説 明
報 酬	155,575	1 給与改定に伴う増減分	0	
		2 その他の増減分	155,575	・前年度給与改定留保額 0 ・その他の増減分 155,575
給 料	△ 36,489	1 給与改定に伴う増減分	0	
		2 その他の増減分	△ 36,489	・前年度給与改定留保額 0 ・その他の増減分 △ 36,489
職員手当等	44,523	1 地域手当の増減分	1,676	・前年度給与改定留保額 0 ・本年度給与改善費 0 ・その他の増減分 1,676
		2 期末手当の増減分	53,860	・前年度給与改定留保額 0 ・本年度給与改善費 △ 28,567 ・その他の増減分 82,427
		3 その他の増減分	△ 11,013	・前年度給与改定留保額 0 ・本年度給与改善費 0 ・その他の増減分 △ 11,013

備	考									
給与改定の状況 前年度 給与改定なし										
職員数の異動状況	職員数									
<table style="border: none;"> <tr> <td style="font-size: 2em; vertical-align: middle;">{</td> <td style="padding-left: 10px;">本 年 度</td> <td style="padding-left: 20px;">4,772人</td> </tr> <tr> <td style="font-size: 2em; vertical-align: middle;">{</td> <td style="padding-left: 10px;">前 年 度</td> <td style="padding-left: 20px;">4,579人</td> </tr> <tr> <td></td> <td style="padding-left: 10px;">[2年4月給与支給対象者数]</td> <td style="padding-left: 20px;">4,011人]</td> </tr> </table>	{	本 年 度	4,772人	{	前 年 度	4,579人		[2年4月給与支給対象者数]	4,011人]	
{	本 年 度	4,772人								
{	前 年 度	4,579人								
	[2年4月給与支給対象者数]	4,011人]								
給与改定の状況 前年度 給与改定なし										
職員数の異動状況	職員数									
<table style="border: none;"> <tr> <td style="font-size: 2em; vertical-align: middle;">{</td> <td style="padding-left: 10px;">本 年 度</td> <td style="padding-left: 20px;">650人</td> </tr> <tr> <td style="font-size: 2em; vertical-align: middle;">{</td> <td style="padding-left: 10px;">前 年 度</td> <td style="padding-left: 20px;">613人</td> </tr> <tr> <td></td> <td style="padding-left: 10px;">[2年4月給与支給対象者数]</td> <td style="padding-left: 20px;">477人]</td> </tr> </table>	{	本 年 度	650人	{	前 年 度	613人		[2年4月給与支給対象者数]	477人]	
{	本 年 度	650人								
{	前 年 度	613人								
	[2年4月給与支給対象者数]	477人]								
地域手当率										
<table style="border: none;"> <tr> <td style="font-size: 2em; vertical-align: middle;">{</td> <td style="padding-left: 10px;">本 年 度</td> <td style="padding-left: 20px;">20%</td> </tr> <tr> <td style="font-size: 2em; vertical-align: middle;">{</td> <td style="padding-left: 10px;">前 年 度</td> <td style="padding-left: 20px;">20%</td> </tr> </table>	{	本 年 度	20%	{	前 年 度	20%				
{	本 年 度	20%								
{	前 年 度	20%								

(3) 職員手当等の状況

ア 期末手当の支給割合

区 分	支 給 期 別 支 給 率			支給率計 (月分)	備 考
	6 月 (月分)	12 月 (月分)	3 月 (月分)		
本 年 度	1.125	1.175	0.25	2.55	
前 年 度	1.15	1.20	0.25	2.60	

イ 地域手当の状況 (2年10月1日現在)

支 給 対 象 地 域	世 田 谷 区	河 口 湖 林 間 学 園 (山梨県南都留郡)
支 給 率 (%)	20.0	0.0
支 給 対 象 職 員 数 (人)	508	1

ウ 特殊勤務手当の状況 (2年10月1日現在)

給 料 総 額 に 対 す る 比 率	0.42%
支 給 対 象 職 員 の 比 率	0.66%
手 当 の 名 称	清掃業務従事職員特殊勤務手当

エ その他の手当等の状況

区 分		世 田 谷 区	
2 年 10 月 1 日 現 在	通勤手当及び費用弁償	交通機関利用者 1か月当たりの運賃等相当額 (1か月分を毎月支給)	支給限度額 55,000円
		交通用具利用者 勤務1日につき (1か月分を毎月支給)	100円

Ⅲ. 債務負擔行為調書

番号	事 項	期 間	金 額
10	都市計画道路補助 209 号線整備事業 予算事業：都市計画道路用地取得・P397	令和 4 年度～令和 11 年度	世田谷区が独立行政法人都市再生機構に支払う街路事業の費用
11	中学校校舎棟耐震補強工事 予算事業：中学校施設改修工事・P431	令和 3 年度～令和 4 年度	370,400
12	学校給食太子堂調理場空調設備改修事業 予算事業：調理場施設整備工事・P429	令和 4 年度	98,620
13	瀬田小学校仮設校舎整備事業 予算事業：小学校改築工事・P427	令和 3 年度～令和 7 年度	378,000
14	池之上小学校第二校舎解体工事 予算事業：小学校改築工事・P427	令和 4 年度	240,000

事	業	説	明
1 事業の目的	大都市地域における住宅及び住宅地の供給の促進に関する特別措置法の規定に基づき、独立行政法人都市再生機構が、世田谷区に代わって直接施工する都市計画道路補助 209 号線（明葉通り）の整備に係る費用の支払いを行う。		
2 債務負担の理由	支払の期間が長期にわたるため		
3 債務負担の相手方	独立行政法人都市再生機構		
1 事業の目的	中学校校舎棟の耐震補強工事を行う。		
2 債務負担の理由	工期が長期にわたり、分割契約が困難なため		
3 経費区分			
	本年度予算計上額	0	
	本年度債務負担額	370,400	特財：国庫支出金 64,614
1 事業の目的	学校給食太子堂調理場空調設備の改修を行う。		
2 債務負担の理由	工期が長期にわたり、分割契約が困難なため		
3 経費区分			
	本年度予算計上額	65,700	
	本年度債務負担額	98,620	
1 事業の目的	瀬田小学校の仮設校舎整備に伴い、建物の賃貸借契約を締結する。		
2 債務負担の理由	賃貸借期間が長期にわたるため		
3 経費区分			
	本年度予算計上額	0	
	本年度債務負担額	378,000	
1 事業の目的	池之上小学校の改築に伴い、第二校舎を解体する。		
2 債務負担の理由	工期が長期にわたり、分割契約が困難なため		
3 建物概要			
	場 所	代沢 2-42-9	
	規 模	鉄筋コンクリート造 地上 3 階建	
4 経費区分			
	本年度予算計上額	160,000	
	本年度債務負担額	240,000	特財：国庫支出金 91,916

番号	事 項	期 間	金 額
50	世田谷区土地開発公社からの用地取得費 (平成 29 年度)	令和 3 年度～令和 4 年度	世田谷区が世田谷区土地開発公社から取得する用地費
51	世田谷区土地開発公社に対する債務保証 (用地先行取得)	令和 3 年度～令和 8 年度	世田谷区土地開発公社が協調融資銀行団から借入れる事業資金 300 億円及び利子相当額
52	小学校体育館エアコン賃借 予算事業：小学校維持管理・P425	令和 4 年度～令和 12 年度	1,385,305
53	中学校体育館エアコン賃借 予算事業：中学校維持管理・P429	令和 4 年度～令和 12 年度	305,249
54	中学校格技室エアコン賃借 予算事業：中学校維持管理・P429	令和 3 年度～令和 13 年度	854,549

事	業	説	明
1 事業の目的	世田谷区土地開発公社の先行取得用地を世田谷区が取得する際に用地費の支払いを行う。		
2 債務負担の理由	取得までの期間が長期にわたるため		
3 債務負担の相手方	世田谷区土地開発公社		
4 契約締結の年度	平成 29 年度		
1 事業の目的	世田谷区土地開発公社の事業資金借入先金融機関に対し、公有地の拡大の推進に関する法律の規定に基づき、世田谷区が公社の債務について保証契約を行う。		
2 債務負担の理由	公社の資金調達を円滑にするため及び期間が長期にわたるため		
3 債務負担の相手方	協調融資銀行団		
4 契約締結の年度	令和 3 年度		
1 事業の目的	小学校体育館のエアコン賃貸借契約を締結する。		
2 債務負担の理由	賃貸借期間が長期にわたるため		
3 経費区分			
	本年度予算計上額	125,698	
	本年度債務負担額	1,385,305	
1 事業の目的	中学校体育館のエアコン賃貸借契約を締結する。		
2 債務負担の理由	賃貸借期間が長期にわたるため		
3 経費区分			
	本年度予算計上額	21,621	
	本年度債務負担額	305,249	
1 事業の目的	中学校格技室のエアコン賃貸借契約を締結する。		
2 債務負担の理由	賃貸借期間が長期にわたるため		
3 経費区分			
	本年度予算計上額	0	
	本年度債務負担額	854,549	

番号	事 項	期 間	金 額
55	総合運動場省エネルギー事業 予算事業：総合運動場維持運営・P317	令和4年度	60,700
56	烏山中学校省エネルギー事業 予算事業：中学校維持管理・P429	令和4年度	6,556
57	松丘小学校新BOP棟増築事業 予算事業：小学校改築工事・P427	令和4年度～令和10年度	83,679
58	大蔵第二運動場休憩所整備事業 予算事業：大蔵第二運動公園運動施設維持運営・P317	令和4年度～令和11年度	122,042
59	世田谷区みうら太陽光発電所運営に係る設備 賃借 予算事業：再生可能エネルギーの利用拡大と 促進・P365	令和4年度～令和15年度	153,124

事	業	説	明
1 事業の目的	設備改修等により、総合的な省エネルギーサービスの提供を受ける。		
2 債務負担の理由	サービス期間が長期にわたるため		
3 経費区分			
	本年度予算計上額	38,280	
	本年度債務負担額	60,700	
1 事業の目的	設備改修等により、総合的な省エネルギーサービスの提供を受ける。		
2 債務負担の理由	サービス期間が長期にわたるため		
3 経費区分			
	本年度予算計上額	2,833	
	本年度債務負担額	6,556	
1 事業の目的	松丘小学校新BOP棟の増築に伴い、建物の賃貸借契約を締結する。		
2 債務負担の理由	賃貸借期間が長期にわたるため		
3 経費区分			
	本年度予算計上額	110,911	
	本年度債務負担額	83,679	
1 事業の目的	大蔵第二運動場の休憩所整備に伴い、建物の賃貸借契約を締結する。		
2 債務負担の理由	賃貸借期間が長期にわたるため		
3 経費区分			
	本年度予算計上額	14,966	
	本年度債務負担額	122,042	
1 事業の目的	三浦健康学園跡地にて太陽光発電事業を行うにあたり、設備の賃貸借契約を締結する。		
2 債務負担の理由	賃貸借期間が長期にわたるため		
3 事業計画			
	場 所	神奈川県三浦市南下浦町金田字仙神 1958-1	
	規 模	発電容量 420kW	
4 経費区分			
	本年度予算計上額	13,854	
	本年度債務負担額	153,124	特財：諸収入 197,969

番号	事 項	期 間	金 額
60	世田谷図書館土地賃借に係る賃借料及び原状回復等費用 予算事業：図書館サービスの推進・P439	令和3年度～令和47年度	世田谷区が東京都に支払う賃借料及び原状回復等費用相当額
61	本庁舎土地賃貸借に係る賃貸借料 予算事業：庁舎維持管理・P295	分庁舎（ノビル）の建物賃貸借が終了した翌日の属する年度から50年間	相続税財産評価基準路線価に基づき算出する土地価額に一定の割合を乗じた額
62	池尻まちづくりセンター改修に係る実施設計 予算事業：世田谷地域区民施設改修・P311	令和4年度	9,500
63	弦巻区民センター改修に係る実施設計 予算事業：世田谷総合支所・出張所改築事務・P307	令和4年度	17,100
64	野沢地区会館改修に係る実施設計 予算事業：世田谷地域区民施設改修・P311	令和4年度	6,600

事	業	説	明
1 事業の目的	世田谷図書館の土地賃貸借契約を締結する。		
2 債務負担の理由	賃貸借期間が長期にわたるため		
3 債務負担の相手方	東京都		
4 契約締結の年度	平成 28 年度		
1 事業の目的	本庁舎の土地賃貸借契約を締結する。		
2 債務負担の理由	賃貸借期間が長期にわたるため		
1 事業の目的	池尻まちづくりセンターの改修に伴い、設計委託契約を締結する。		
2 債務負担の理由	設計が長期にわたるため		
3 経費区分			
	本年度予算計上額	4,000	
	本年度債務負担額	9,500	
1 事業の目的	弦巻区民センターの改修に伴い、設計委託契約を締結する。		
2 債務負担の理由	設計が長期にわたるため		
3 経費区分			
	本年度予算計上額	7,300	
	本年度債務負担額	17,100	
1 事業の目的	野沢地区会館の改修に伴い、設計委託契約を締結する。		
2 債務負担の理由	設計が長期にわたるため		
3 経費区分			
	本年度予算計上額	2,800	
	本年度債務負担額	6,600	

番号	事 項	期 間	金 額
71	中町保育園改修に係る実施設計 予算事業：保育園改修・P359	令和4年度	11,500
72	瀬田小学校改築に係る実施設計 予算事業：小学校改築事務・P427	令和4年度	77,000
73	八幡中学校改築に係る実施設計 予算事業：中学校改築事務・P431	令和4年度	36,400

事	業	説	明
1 事業の目的	中町保育園の改修に伴い、設計委託契約を締結する。		
2 債務負担の理由	設計が長期にわたるため		
3 経費区分			
	本年度予算計上額	4,900	
	本年度債務負担額	11,500	
1 事業の目的	瀬田小学校の改築に伴い、設計委託契約を締結する。		
2 債務負担の理由	設計が長期にわたるため		
3 経費区分			
	本年度予算計上額	33,000	
	本年度債務負担額	77,000	
1 事業の目的	八幡中学校の一部改築に伴い、設計委託契約を締結する。		
2 債務負担の理由	設計が長期にわたるため		
3 経費区分			
	本年度予算計上額	15,600	
	本年度債務負担額	36,400	

IV. 特別区債現在高調書

特 別 区 債

区 分	令和元年度末現在高	令和2年度末現在高見込額
1 普通債	66,383,799	73,274,386
(1) 総務債	8,656,507	11,496,864
(2) 民生債	13,889,403	14,424,793
(3) 土木債	17,204,844	18,591,412
(4) 教育債	26,598,918	28,201,564
(5) 特別区振興基金借入金	34,127	559,753
2 その他	3,375,091	2,488,969
(1) 住民税等減税補てん債	3,375,091	2,488,969
(2) 調整債	—	—
合 計	69,758,889	75,763,355

現 在 高 調 書

令和3年度中の増減見込額		令和3年度末現在高見込額
発行見込額	元金償還見込額	
10,013,000	11,106,929	72,180,457
2,100,000	68,978	13,527,886
2,755,200	4,407,742	12,772,252
2,300,000	2,676,888	18,214,524
2,857,800	3,948,447	27,110,917
0	4,874	554,879
1,500,000	691,617	3,297,352
0	691,617	1,797,352
1,500,000	0	1,500,000
11,513,000	11,798,545	75,477,809

学 校 給 食 費 会 計

I. 歲入歲出予算事項別明細書

1. 総括

(単位：千円)

歳入歳出予算事項別明細書

1. 総括
(歳入)

款	本年度予算額	前年度予算額	比較
71 給食費	3,019,563	2,943,907	75,656
72 繰入金	37,461	38,865	△ 1,404
73 繰越金	1	1	0
74 諸収入	2	2	0
歳入合計	3,057,027	2,982,775	74,252

(歳出)

款	本年度予算額	前年度予算額	比較	本年度予算額の財源内訳			
				特定財源			一般財源
				国庫支出金	都支出金	その他	
71 学校給食費	3,057,027	2,982,775	74,252	0	0	3,057,027	0
歳出合計	3,057,027	2,982,775	74,252	0	0	3,057,027	0

2. 歳 入 予 算

2. 歳入

(款) 71 給食費

款		本年度	前年度	比較
項				
目				
71	給食費	3,019,563	2,943,907	75,656
	01 給食費	3,019,563	2,943,907	75,656
	01 給食費収入	3,019,563	2,943,907	75,656

(単位 : 千円)

節		説明
区分	金額	
01 給食費収入	3,019,563	5 学校給食費徴収金 (教育委員会事務局) 充当事業 : 学校給食事務運営・P783 3,019,563

(款) 72 繰入金

款		本年度	前年度	比較
項				
目				
72	繰入金	37,461	38,865	△ 1,404
01	一般会計繰入金	37,461	38,865	△ 1,404
01	一般会計繰入金	37,461	38,865	△ 1,404

(単位 : 千円)

節		説明
区分	金額	
01 給食費繰入金	37,461	4 学校給食費(教育委員会事務局) 充当事業: 学校給食事務運営・P783 37,461

(款) 73 繰越金

款			
項	本年度	前年度	比較
目			
73 繰越金	1	1	0
01 繰越金	1	1	0
01 繰越金	1	1	0

(単位 : 千円)

節		説明
区分	金額	
01 前年度繰越金	1 2	前年度繰越金 (教育委員会事務局) 充当事業 : 学校給食事務運営・P783
		1

(款) 74 諸収入

款		本年度	前年度	比較
項				
目				
74	諸収入	2	2	0
01	特別区預金利子	1	1	0
01	特別区預金利子	1	1	0

(単位 : 千円)

節		説明
区分	金額	
01 特別区預金 利子	1 2	特別区預金利子 (教育委員会事務局) 充当事業 : 学校給食事務運営・P783
		1

(款) 74 諸収入

款		本年度	前年度	比較
項				
目				
02	雑入	1	1	0
	01 雑入	1	1	0

(単位 : 千円)

節		説明	
区分	金額		
01 雑入		1 2 雑入 (教育委員会事務局)	1
		充当事業 : 学校給食事務運営・P783	

3. 歳 出 予 算

3. 歳出

(款) 71 学校給食費

款		本年度	前年度	比較	財源内訳
項					
目					
71	学校給食費	3,057,027	2,982,775	74,252	特定財源 3,057,027 (財源内訳) 給食費 3,019,563 一般会計繰入金 37,461 繰越金 1 特別区預金利子 1 雑入 1
	01 給食費	3,057,027	2,982,775	74,252	特定財源 3,057,027 (財源内訳) 給食費 3,019,563 一般会計繰入金 37,461 繰越金 1 特別区預金利子 1 雑入 1
	01 給食費	3,057,027	2,982,775	74,252	特定財源 3,057,027 (財源内訳) 給食費 3,019,563 一般会計繰入金 37,461 繰越金 1 特別区預金利子 1 雑入 1

(単位 : 千円)

節		説明
区分	金額	
10 需用費	3,056,527	1 給食事務運営費 3,057,027
22 償還金利息 及割引料	500	1 学校給食事務運営 (教育委員会事務局) 3,057,027 特財 : その他 3,057,027

令和3年1月20日現在

令和3年度 当初予算（案）概要 〔教育委員会所管分〕

各表の数値および構成比は、原則として表示単位未満を四捨五入しているため、合計と一致しない場合があります。
増減率 1,000.0%以上については、-%で表示しています。

文中における各種計画については、現在策定中のものを含みます。

計数整理中

令和3年度当初予算（案）概要

．区全体について

1 予算編成の基本的考え方

令和3年度の国の経済見通しは、「国民の命と暮らしを守る安心と希望のための総合経済対策の着実な実施等により、年度中には経済の水準がコロナ前の水準に回帰することが見込まれる。」としています。

しかしながら、今年度の我が国の経済は、「新型コロナウイルス感染症の影響により、依然として厳しい状況にあり、緊急経済対策等の効果により、持ち直しの動きがみられるが、コロナ前を下回った状態にとどまり、経済の回復はいまだ途上にある。」としており、実質賃金や個人消費は依然として厳しい状況にあります。

また、東京都を中心に感染者の急激な増加が続いており、再び緊急事態宣言が発令されるなど、感染症の状況や地域経済の動向は予断を許さない状況が続いています。

令和3年度における世田谷区の財政見通しは、特別区税は、年度前半のリーマンショック時を超える急激な景気後退局面から、その後の緩やかな経済活動の回復や人口の動向等を踏まえ、前年度比で 76億円の減収を見込んでいます。また特別区交付金においても、景気の動向を踏まえた減額に加え、税制改正における地方法人課税の見直しの影響などにより、前年度比で 52億円の減額と、特別区税とあわせて合計 128億円の大幅な減収を見込んでいます。

こうした中、区は、切迫する区民の行政ニーズに応え、持続可能な行財政運営を確保するため、当面の区政運営の指針として定めた「世田谷区政策方針」のもと、感染拡大防止対策と区民生活支援、区内経済の維持の両立を図りながら、子ども関連経費や社会保障関連経費の増、本庁舎等整備や学校等の耐震補強工事などの財政需要にも確実に対応するため、施策事業の本質的な見直しに取り組むとともに、補正予算と連動させた複数年による予算編成とするなど、必要な財源の確保に取り組んできました。

令和3年度当初予算編成においては、「世田谷区政策方針」のもと、区民生活の安全と安心を守り抜くための施策を最優先に、福祉、教育、災害対策など、基本計画に掲げる施策の推進、自治体DXの取組みなど、新型コロナウイルス対策と将来につながる施策の両立を図るため、「高齢者から子どもまで暮らしを支える予算」として編成しました。

2 令和3年度当初予算規模〔各会計当初予算（案）〕

（金額の単位：百万円）

会計区分		令和2年度	令和3年度		増減率
		金額	金額	増減額	
一般会計		327,735	319,989	7,745	2.4%
特別会計	国民健康保険事業会計	80,586	79,768	818	1.0%
	後期高齢者医療会計	21,861	21,604	257	1.2%
	介護保険事業会計	73,612	67,960	5,652	7.7%
	学校給食費会計	2,983	3,057	74	2.5%
合 計		506,776	492,378	14,398	2.8%

3 令和3年度一般会計当初予算について

令和3年度の一般会計当初予算は、新型コロナウイルス感染症の影響による厳しい財政見通しを踏まえ、前年度比 77億4500万円（2.4%）減の3,199億8,900万円となりました。

（1）歳入予算の概要

特別区税は、年度前半のリーマンショック時を超える急激な景気後退局面から、その後の緩やかな経済活動の回復や人口の動向等を踏まえ、75億5,500万円減の1,179億700万円としました。

特別区交付金は、景気の動向を踏まえた減額に加え、税制改正における地方法人課税の見直しの影響などにより、52億1,400万円減の482億8,000万円としました。国庫支出金・都支出金は、各種補助事業の事業費に応じて、それぞれ一定の減を見込みました。

繰入金は、本庁舎等整備や学校改築・改修経費、道路整備などの事業計画に基づき、各特定目的積立基金からの計画的な活用を行いました。また、全体の収支状況による臨時的な措置として財政調整基金から必要最小限の繰入れを行っています。

特別区債は、本庁舎等整備や学校改築経費などに活用し、発行額を前年度比11億7,300万円増の115億1,300万円としました。

一般会計 **歳入**

(金額の単位：百万円)

区 分		令和2年度 予算額	令和3年度 予算額	構成比	増減額	増減率
一般財源	特別区税	125,462	117,907	36.8%	7,555	6.0%
	特別区交付金	53,494	48,280	15.1%	5,214	9.7%
	譲与税・その他交付金	25,743	26,266	8.2%	523	2.0%
	繰入金(財政調整基金、減債基金)	894	6,599	2.1%	5,705	638.2%
	その他	1,346	3,491	1.1%	2,145	159.3%
	一般財源 計	206,939	202,543	63.3%	4,396	2.1%
特定財源	国庫支出金	54,317	53,707	16.8%	527	1.0%
	都支出金	30,783	29,822	9.3%	961	3.1%
	特別区債	10,340	10,013	3.1%	327	3.2%
	繰入金(特定目的積立基金等)	6,495	4,405	1.4%	2,174	33.5%
	その他	18,859	19,498	6.1%	639	3.4%
	特定財源 計	120,795	117,446	36.7%	3,349	2.8%
歳入合計		327,735	319,989	100.0%	7,745	2.4%

(2) 歳出予算の概要

各款別の歳出予算では、令和2年度補正予算と連動させた都市基盤施設整備にかかる工事の前倒しなどにより、土木費が前年度比26.2%、87億8,600万円の減、玉川総合支所・区民会館改築経費の減などにより、総務費が前年度比17.2%、55億4,200万円の減、保育施設整備経費の減などにより、民生費が前年度比1.4%、21億4,600万円の減、退職手当の減などにより、職員費が前年度比0.4%、2億2,400万円の減となっています。

一方、特別区債の満期一括償還金の増などにより、公債費が前年度比125.4%、67億7,100万円の増、PCR検査にかかる経費の増などにより、衛生費が前年度比21.2%、17億200万円の増、区立小中学校改修経費の増などにより、教育費が前年度比1.0%、2億5,400万円の増、緊急融資の利子補給にかかる経費の増などにより、産業経済費が前年度比8.6%、1億5,700万円の増となりました。

「世田谷区政策方針」に基づく重点項目

1. 新型コロナウイルス感染症防止対策

- ・ PCR検査体制の確保
- ・ 保健所の防疫体制の確保
- ・ 社会福祉施設等への支援事業
- ・ 区立施設等における感染防止対策

2. 区民の生活と区内事業者等の活動を守る取組み

- ・ ひとり親世帯への支援
- ・ 自立相談支援
- ・ 在宅生活支援
- ・ 区内中小企業等への支援
- ・ 雇用の維持・確保
- ・ 文化・芸術活動支援

3. 子どもの学びと育ちの支援

- ・ ICTを活用した新たな学びの実現(GIGAスクール構想の実現に向けた取組み)
- ・ 教員への支援

4. 区におけるデジタルトランスフォーメーション(DX)の取組み

- ・ 区におけるデジタルトランスフォーメーション(DX)の取組み

重点項目 「世田谷区政策方針」に基づく重点項目以外(予算額100,000千円以上)

1. 健康・福祉

- ・ ひきこもり支援
- ・ 認知症在宅支援の総合的推進
- ・ 地域包括ケアの地区展開
- ・ 高齢者の地域参加促進施策
- ・ 高齢者施設整備助成
- ・ 介護人材の確保・育成・定着支援の総合的推進

- ・ 医療的ケア児（者）への支援
- ・ 精神障害者施策の充実
- ・ がん対策の取組み

2. 子ども若者

- ・ 保育待機児対策
- ・ 私立認可保育園等運営
- ・ 保育人材確保支援事業
- ・ 子どもの貧困対策
- ・ 多胎児家庭への支援の充実
- ・ 自然体験遊び場事業の充実
- ・ 地域での子育て支援
- ・ 児童相談所の運営
- ・ 世田谷版ネウボラ
- ・ 若者支援事業

3. 教育

- ・ 教育総合センターの開設
- ・ 教育相談・特別支援教育の充実
- ・ 図書館ネットワークの整備・拡充
- ・ 中学校格技室への空調設備設置
- ・ 学校の整備・改築等

4. 暮らし・コミュニティ

- ・ 産業振興
- ・ 就労支援事業
- ・ 人権・男女共同参画の推進
- ・ 世田谷区・川場村縁組協定締結40周年記念事業
- ・ 東京2020オリンピック・パラリンピック競技大会に関連した取組み
- ・ エネルギーをたくみに使うまち世田谷推進プロジェクト
- ・ マイナンバーカードの交付体制強化

5. 安全・安心

- ・ 豪雨対策
- ・ 地域防災力の向上
- ・ 防災情報通信システムの整備
- ・ 防犯カメラ整備助成等
- ・ 木造住宅密集地域の解消
- ・ 建築物耐震診断・補強工事

6. 都市づくり

- ・ みどりのまちづくり
- ・ 災害に強い都市基盤の整備
- ・ 安全な道路環境の整備
- ・ 小田急線鉄道跡地利用（上部利用）の促進

- ・ 京王線沿線街づくり
- ・ 三軒茶屋駅周辺地区街づくり

7. その他

- ・ 本庁舎整備
- ・ 公共施設整備

一般会計 **歳出**

性質別

(金額の単位:百万円)

区 分		令和 2 年度 予算額	令和 3 年度 予算額	構成比	増減額	増減率
人件費	議員等報酬	602	602	0.2%	0	0.0%
	職員給料・手当・報酬等 職員・議員共済費等	55,166	55,226	17.3%	60	0.1%
	退職手当	4,293	3,991	1.2%	301	7.0%
	人件費 計	60,060	59,819	18.7%	241	0.4%
	うち会計年度任用職員	11,621	11,703	3.7%	82	0.7%
行政運営費	扶助費	97,223	98,795	30.9%	1,572	1.6%
	公債費	5,398	12,169	3.8%	6,771	125.4%
	他会計繰出金	27,304	26,229	8.2%	1,076	3.9%
	その他行政運営費	95,420	93,483	29.2%	1,937	2.0%
	行政運営費 計	225,346	230,676	72.1%	5,330	2.4%
投資的経費	普通建設事業費	41,356	29,137	9.1%	12,219	29.5%
	普通建設(用地買収を除く)	32,140	24,776	7.7%	7,364	22.9%
	用地買収	9,216	4,361	1.4%	4,855	52.7%
	積立金	973	356	0.1%	616	63.3%
	投資的経費 計	42,328	29,494	9.2%	12,835	30.3%
歳 出 合 計		327,735	319,989	100%	7,745	2.4%

款別

(金額の単位:百万円)

款	令和 2 年度 予算額	構成比	令和 3 年度 予算額	構成比	増減額	増減率
01 議会費	774	0.2%	756	0.2%	17	2.2%
02 総務費	32,226	9.8%	26,683	8.3%	5,542	17.2%
03 民生費	150,748	46.0%	148,602	46.4%	2,146	1.4%
04 環境費	10,004	3.1%	10,089	3.2%	85	0.9%
05 衛生費	8,033	2.5%	9,735	3.0%	1,702	21.2%
06 産業経済費	1,825	0.6%	1,983	0.6%	157	8.6%
07 土木費	33,539	10.2%	24,753	7.7%	8,786	26.2%
08 教育費	25,631	7.8%	25,886	8.1%	254	1.0%
09 職員費	59,175	18.1%	58,951	18.4%	224	0.4%
10 公債費	5,398	1.6%	12,169	3.8%	6,771	125.4%
11 諸支出金	81	0.0%	82	0.0%	0	0.6%
12 予備費	300	0.1%	300	0.1%	0	0.0%
合 計	327,735	100.0%	319,989	100.0%	7,745	2.4%

2 事務事業の見直し

令和3年度予算編成にあたっては、世田谷区政策方針に基づき、新型コロナウイルス感染症の影響による大幅な減収見直しに対応するため、すべての事務事業について、従来どおりの継続を前提とせず、区民・利用者の視点に立って、事業継続の可否、事業の必要性、有効性、代替手段の有無、効果とコストのバランスなど多角的な観点から検証し、事業規模や事業手法の見直しなど、本質的な見直しに取り組みました。

事務事業の見直し効果額	合計 81億8,600万円
(1) 事務事業の本質的な見直し	53億6,000万円
事業規模や対象の見直し 35.5億円	
東京2020大会関連事業の見直し	
(おもてなしプロジェクト事業、東京2020大会気運醸成事業、観光事業等)	
コロナ禍の影響による事業規模の縮小	
(中学生河口湖移動教室事業、小学生川場移動教室事業、若者支援シンポジウム、参加体験型交通安全教室等)	
施設改修・道路・公園等の工事の先送り	
(総合運動場陸上競技場人工芝化改修工事、大蔵第二運動場駐車場改修工事、千歳温水プールESCO事業、公園・広場の改修工事、緑地の拡張工事、LED街路灯新設改良工事等)	
その他事業規模や対象の見直し	
(区のお知らせ「せたがや」、不燃化特区事業、図書館の図書購入費等) など	
事業内容や手法の見直し・転換 9.2億円	
事業内容の見直しや事業手法の転換	
(指定保養施設、地域のまつり、自動通話録音機貸与事業、区立特別養護老人ホーム等の民営化による指定管理料等の減、木造住宅除却制度の耐震診断手法、タッチ・ザ・ワールド事業等)	
情報発信のデジタル化による実施手法の転換	
(BtoB 関連広報誌のWEB 媒体への変更、保育園の入園及び子育て支援制度に関する説明会の動画配信等)	
外郭団体事業等の見直し	
(せたがや文化財団、世田谷区産業振興公社、世田谷トラストまちづくり、世田谷区保健センター等) など	
他の施策事業と合わせた見直し 3.3億円	
他の施策の効果的活用を踏まえた事業の見直し	
(二子玉川周辺地区安全・環境美化委託事業、認可外保育施設を含む既存園の活用等を踏まえた保育施設整備費の見直し、認可保育園運営株式会社等の企業信用調査の見直し等) など	

事業の休止や廃止 5.6億円

コロナ禍等を踏まえたイベント・事業の休止

(イベントホームステイ事業、うたの広場、芸術アワード“飛翔”、国民健康保険事業会計等夏の施設借り上げ事業、大学生食育プロジェクト事業、小中学生海外派遣事業、中学校歌舞伎鑑賞教室、アドベンチャーin多摩川等)
印刷物の発行の休止・廃止

(文化情報誌「音楽通信」発行休止、情報誌「せたがやの子育て」発行廃止等)
事業の廃止

(ふじみ荘閉館に伴う運営管理費、高齢者配食サービス事業、都市農業の隣接区との協働事業、老人性白内障特殊眼鏡等費用助成事業等) など

(2) 事業経費の精査など 28億2,600万円

執行実績等を踏まえた予算計上額の精査

(子ども医療費助成、生活保護費、保育料負担軽減補助、風しん追加対策事業費、各種がん検診等事業費、障害児入所給付費・医療費、庁舎・施設の光熱水費等)

財政状況を踏まえた経費の縮減・精査

(事務用消耗品購入費等) など

3 行政経営改革の取組み

少子高齢化の進展や自然災害の脅威などにより行政需要が大きく増加する中、持続可能な財政運営をめざし、新実施計画（後期）（平成30年度（2018年度）～令和3年度（2021年度））における行政経営改革10の視点に基づいて、行政コストの縮減と税外収入の確保など、行政経営改革に取り組みました。

効果額合計 16億6,400万円

税外収入確保策の推進	1億900万円
・目的と用途を明確化した寄附金の募集	
・クラウドファンディングの活用	
区役所全体のエネルギー使用量の削減	2,300万円
・E C Oステップせたがやの推進	
・街路灯L E D化	
民間活用や官民連携の取組み	7,500万円
・図書館へのI C タグ関連機器の導入	
・民間提案型・テーマ設定型による官民連携の取組み	
・区立特別養護老人ホーム等の民営化	
施策事業の効率化	2億2,400万円
・補助金の見直し	
・時代にあった業務改善の取組み（R P Aの導入）	
・事業手法の見直しによる効率化	
債権管理の適正化と収納率の向上	1,700万円
・債権管理重点プランに基づく滞納整理の強化	
公共施設等総合管理計画に基づく取組み	12億1,600万円
・建物の改築時期の延伸	
・複合化などによる面積縮減	
・仮設建築物の抑制	
・公共施設跡地の有効活用 など	

・教育委員会所管分について

1 一般会計 教育費（子ども・若者部予算〔2,724,188千円〕を除く）

教育委員会所管の教育費は、前年度より4億2,331万3千円増（前年度比1.9%増）の231億6,150万7千円となりました。

新型コロナウイルス感染症の影響による厳しい財政状況の中で、世田谷区政策方針に基づく4つの柱のひとつである「子どもの学びと育ちの支援」の中で、ICTを活用した新たな学びの実現に向けた取り組みや教員への支援などに重点化を行うことで、コロナ禍に対応した教育施策を積極的に展開していきます。

（金額の単位：千円）

	令和2年度 予算	令和3年度 予算	増減額	増減率
人件費	11,556	11,556	0	0.0%
行政運営費	16,370,137	16,081,428	288,709	1.8%
投資的経費	6,356,501	7,068,523	712,022	11.2%
合計	22,738,194	23,161,507	423,313	1.9%

（1）人件費

教育委員会委員報酬が該当します。前年度と同額です。

（2）行政運営費

事務局や学校の維持運営経費等、教育委員会所管事業の多数が該当します。

令和3年度予算については、タブレット型情報端末の配備、ICT支援員の配置、教育相談・特別支援教育の充実、教育総合センターの開設、図書館ネットワークの整備・拡充などに予算を配分しております。全体では既存事業の見直し等により、前年度から約2億8,870万円の減（前年度比1.8%減）となりました。

（3）投資的経費

学校等、教育委員会所管施設の改築・改修、用地取得経費が該当します。

令和3年度予算については、一部改築工事（小学校1校）増築工事（小学校3校）改築設計（小学校3校・中学校1校）耐震補強工事を予定しております。また、中学校格技室の空調設備未設置全校（23校）において、令和3年度中に空調設備を設置します。令和3年度においては小学校の内部大規模改修工事や図書館改修の先送りなどの減要素もありますが、全体では前年度より約7億1,202万円の増（前年度比11.2%増）となりました。

令和3年度の重点項目については、「4 「世田谷区政策方針」に基づく重点項目（教育委員会分抜粋）」、「5 その他の重点項目（教育委員会分抜粋）」（13～15頁）を参照。

2 一般会計 職員費

(金額の単位：千円)

	令和2年度 予算	令和3年度 予算	増減額	増減率
学校職員費(人件費)	2,197,715	2,121,098	76,617	3.5%
教育職員費(人件費)	4,430,042	4,559,872	129,830	2.9%
合計	6,627,757	6,680,970	53,213	0.8%

学校職員費は、学校に勤務する区職員、区立幼稚園の教育職員及び区費指導主事の給与等が該当します。学校職員費においては、再任用職員の活用等により、前年度より約7,661万円の減(前年度比3.5%減)となっています。

教育職員費においては、スクール・サポート・スタッフの全校配置(60校 90校)や特別支援教育巡回グループの設置にかかる予算を配分しております。

前年度より約1億2,983万円の増(前年度比2.9%増)となっています。

3 学校給食費会計

(金額の単位：千円)

	令和2年度 予算	令和3年度 予算	増減額	増減率
学校給食費会計	2,982,775	3,057,632	74,857	2.5%

小・中学校及び太子堂調理場で調理・提供する給食に関する経費が該当します。児童・生徒数の増加に伴い、前年度より約7,486万円の増(前年度比2.5%増)となりました。

4 「世田谷区政策方針」に基づく重点項目（教育委員会分抜粋）

【新】は新規事業、【拡】は拡充事業を示す。

(1) 新型コロナウイルス感染症防止対策

項 目	内 容	予算額 (千円)
区立施設等における感染防止対策	区立施設等へのマスク・消毒液の配備	89,790

(2) 子どもの学びと育ちの支援

項 目	内 容	予算額 (千円)
【拡】ICTを活用した新たな学びの実現 (GIGAスクール構想の実現に向けた取組み)	<ul style="list-style-type: none"> ・ 学校用タブレット型情報端末の配備 令和2年度補正予算による対応を含む。 ・ 校内通信ネットワークの整備() ・ タブレット型情報端末及びネットワーク等のサービスデスク導入() ・ 児童・生徒の学習保障 双方向型学習支援アプリの導入() ・ ドリル系学習支援アプリの導入() ・ ICTアドバイザーの活用 ・ ICT支援員の配置拡充 ・ デジタル教科書の試行導入()など <p>は令和2年度補正予算による対応予定を含む。</p>	311,281
【拡】教員への支援	<ul style="list-style-type: none"> ・ スクール・サポート・スタッフの全校配置 60校 90校 ・ 学習指導サポーターの配置拡充 12人 24人 	204,952

(3) 区におけるデジタルトランスフォーメーション(DX)の取組み

項 目	内 容	予算額 (千円)
【新】区におけるデジタルトランスフォーメーション(DX)の取組み	子どもへのICTを活用した新たな学びの実現 (2)子どもの学びと育ちの支援の再掲	311,281

5 その他の重点項目（教育委員会分抜粋）

【新】は新規事業、【拡】は拡充事業を示す。

（１）健康・福祉

項 目	内 容	予算額 (千円)
医療的ケア児（者）への支援	区立小・中学校における医療的ケアが必要な児童・生徒への看護師配置	21,230

（２）教育

項 目	内 容	予算額 (千円)
教育総合センターの開設	<ul style="list-style-type: none"> ・整備工事 R3.12月 開設予定 ・STEAM 事業の実施 Science（科学） Technology（技術） Engineering（工学） Art（芸術） Mathematics（数学）の頭文字 	1,654,141
教育相談・特別支援教育の充実	<ul style="list-style-type: none"> ・特別支援教育巡回グループの運営 ・特別支援学級の開設準備 R4 1校設置予定 ・特別支援教室拠点校の増設準備 R4 2校増設予定 	587,522
図書館ネットワークの整備・拡充	<ul style="list-style-type: none"> ・図書館カウンター下北沢の開設 R4.3月 開設予定 図書館カウンター設置数 2か所 3か所 	166,719
【新】中学校格技室への空調設備設置	<ul style="list-style-type: none"> ・格技室整備校のうち、空調設備の未設置校 全校(23校)へ令和3年度中に空調設備を設 置 整備手法：リース（債務負担行為） 	0
学校の整備・改築等	<ul style="list-style-type: none"> ・改築設計 小学校3校（池之上、瀬田、砧） 中学校1校（八幡） ・一部改築工事 小学校1校（松原） ・増築工事 小学校3校（希望丘、塚戸、松丘） ・耐震補強工事 ・内部大規模改修工事 ・トイレ改修工事 など 	5,312,770

(3) 暮らし・コミュニティ

項目	内容	予算額 (千円)
東京2020オリンピック・パラリンピック競技大会に関連した取組み	・東京2020大会応援事業	1,540
エネルギーをたくみに使うまち世田谷推進プロジェクト	・SDGs 自然体験学習推進校	600

(4) 安全・安心

項目	内容	予算額 (千円)
防犯カメラ整備助成等	・小学校登下校区域に設置した防犯カメラの維持管理	8,613

(5) 都市づくり

項目	内容	予算額 (千円)
みどりのまちづくり	幼稚園・小学校・中学校緑化	59,872

(6) その他

項目	内容	予算額 (千円)
公共施設整備	・公共施設等総合管理計画に基づく改築・改修(教育センター、学校改築・改修)	1,522,687

(7) 特別会計

項目	内容	予算額 (千円)
学校給食費	・共同調理場方式 7校 ・自校、親子調理方式 83校	3,057,027

ICTを活用した新たな学びの実現

教育委員会事務局

予算額 311,281 千円

特定財源 43,993 千円

前年度増減 368,075 千円

ICTを活用した新たな学びの実現

～ 探究的な学びを推進する 1人1台端末の活用～

ハード 241,088千円

1人1台のタブレット型情報端末の配備



利用環境整備

タブレット型情報端末の配備 123,745千円
児童生徒1人1台(約50,000台)のタブレット型情報端末を配備
(R2.2次補正予算対応含む)

校内通信ネットワークの整備 【R2.2次補正対応】
タブレット端末を活用した学びの充実に向けて各学校に高速通信ネットワーク環境を再整備

タブレット端末及び校内通信ネットワーク運用支援【R2補正対応予定】
各種問い合わせに対応するためのサービスデスクの設置および校内通信ネットワークの保守

教育用クラウド基盤へのデータ移行 13,200千円
各学校に分散したデータをクラウド基盤に集約

家庭学習環境整備助成 2,673千円
通信環境がない家庭を対象に整備費の一部を助成

校内通信ネットワーク回線経費 32,812千円
モバイルルーター回線経費 11,088千円
クラウド基盤運用経費 47,107千円
BYOD()を見据えた環境の整備
...各家庭で所有している端末を学校に持ち込んで使用すること
(Bring Your Own Deviceの略) など

ソフト 7,062千円

双方向型のやりとり ■ 学習の個別最適化 ■ データの活用

双方向型学習支援アプリの導入 【R2.4次補正対応】
先生と子ども、子ども同士がオンラインでつながる協働学習の実現

ドリル系学習支援アプリの導入【R2.4次補正対応】
一人ひとりの学習理解度等にあわせた個別最適化した学びの実現

動画配信系ソフトウェアの導入 【R2.3次補正対応】
デジタル教科書の活用に向けた試行導入(小1校、中2校)【R2補正対応予定】
特別支援学級におけるICTを活用した学びの研究 352千円 など

人材 63,131千円

教員の指導力向上

ICTのさらなる有効活用の研究

ICTアドバイザーの活用 200千円
ICTを活用した学びの質向上のために専門家によるアドバイスを実施
ICT支援員の配置 61,149千円
教員が分かりやすく効果的な授業を行えるよう支援
グループ研究事業 1,044千円
専門家の指導助言を受けながら教員によるグループ研究を行い、
ICTの活用方法や成果を普及啓発 など



1人1台のタブレット端末を、子ども一人ひとりの興味・関心や理解度に応じて活用し、子どもたちが主体的に課題を解決する「探究的な学び」へと、教育の質の転換を図っていく

<p>世田谷区障害施策推進計画の推進</p>	<p>障害福祉部、経済産業部、 世田谷保健所、保育部、 教育委員会事務局</p>	<p>予算額 27,055,032 千円</p>	<p>特定財源 14,644,417 千円</p>	<p>前年度増減 340,675 千円</p>
-------------------------------	--	--------------------------	---------------------------	-------------------------

せたがやノーマライゼーションプラン - 世田谷区障害施策推進計画 - 《令和3年度～令和5年度》

障害のある人もない人もお互いの人格や個性を尊重して、住み慣れた地域で支えあい、自分らしい生活を安心して継続できる社会の実現を目指し、施策の取組みを推進する。

障害理解の促進と障害者差別の解消 予算額 17,194千円

- 共生社会促進事業 4,466 千円
 - ・共生社会ホストタウン啓発イベントの実施 等
- 障害者差別解消法の周知・普及啓発 7,674 千円
 - ・専門調査員（障害者差別解消支援）の配置、区民・事業者への普及啓発 等
- 障害理解の促進 5,054 千円
 - ・手話の普及啓発、「区民ふれあいフェスタ」の開催による障害理解の促進 等

障害者就労の促進 予算額 1,599,723 千円

- 【拡充】障害者就労支援センター運営 95,064 千円
 - ・「せたJOB応援プロジェクト」の拡充 等
 - 長時間働くことが難しい障害者に対する多様な働き方の創出・支援
(障害者就労支援センターによる業務開拓、マッチング、東京大学受託研究 等)
- 就労移行・継続支援施設運営 1,283,825 千円
 - ・就労定着支援事業の拡充、就労継続支援から一般就労への移行促進
- 【新規】農福連携事業 19,500 千円 (資料No.1、No.14に再掲)
 - ・区内農地を活用した障害者の働く場の拡大 他

障害者の地域生活の支援 予算額 25,432,290 千円

- <精神障害・医療的ケア児・発達障害等への支援>※1は資料No.8に再掲
- 精神障害者施策の充実 264,379 千円
 - ・国の「精神障害にも対応した地域包括ケアシステム構築推進事業」の推進
(保健センターにおける「こころの相談機能」の整備、多職種チームによる訪問支援事業の実施、精神科病院の長期入院者に対する訪問支援事業の試行 等)
 - 【拡充】医療的ケア児（者）への支援 397,540 千円 ※1
 - ・医療的ケア基金の創設、医療的ケア児者を受け入れる施設への助成、医療的ケア相談支援センター事業の試行実施
 - ・ふるさと納税を活用した医療的ケア児等を育てる世帯への支援事業、梅ヶ丘拠点障害者支援施設運営費補助の拡充 等
 - 【拡充】発達障害者支援の充実 444,814 千円
 - ・発達障害特性がある若者のピアサポート事業「みつけばルーム」の拡充 等
(概ね25歳までとしている年齢制限を撤廃し、主に30～50代の年齢層に向けたピアサポートによるプログラムを実施) 他

- <梅ヶ丘拠点障害者支援施設の運営>
- 運営費助成及び事業委託料 254,016 千円 ※2
 - 障害者の地域生活への移行を支援するとともに、地域生活における相談からサービス提供までを一体的に実施
 - ・提供サービス：施設入所支援、生活介護、短期入所、自立訓練
児童発達支援、放課後等デイサービス、
基幹相談支援センター事業・相談支援事業（区委託） 等
- ※2 医療的ケアへの対応にかかる運営費補助96,970千円は「医療的ケア児（者）への支援」に再掲

- <施設整備>
- 障害者グループホームの整備 5,511 千円 他

- <福祉サービス>
- 障害者自立支援給付等の障害福祉サービス 15,952,514 千円 他

その他の取組み
予算額 5,825 千円



医療的ケアを必要とする障害児(者)への支援	障害福祉部、保育部 教育委員会事務局	予算額 397,540千円	特定財源 201,008千円	前年度増減 70,206千円
-----------------------	-----------------------	---------------	----------------	----------------

重症心身障害児通所事業施設の運営支援 50,735千円 (3施設)

○医療的ケア児を含む重症心身障害児が通う児童発達支援施設に対し、経費の一部を補助。

重症心身障害者通所事業施設の運営支援 34,704千円 (1施設)

○医療的ケア者を含む重症心身障害者が通う生活介護施設に経費の一部を補助。

医療的ケア児を受け入れる施設への助成 18,826千円 (7施設)

※部の重症心身障害児(者)通所運営費補助対象及び区が公共施設を活用し誘致した児童通所施設を除く。

新 医療的ケア者を受け入れる施設への助成 8,500千円 (4施設)

○民立生活介護において、医ケア者対応の看護師配置費用として、新たな補助メニューを追加。

区立保育園での医療的ケア児の受け入れ 2,684千円 <実施保育園> 4園4名

居宅訪問型保育事業 91,472千円 (2施設)

○保護者が就労などのため、保育を必要とする医療的ケアが必要な乳幼児に対し、その居宅において保育を行う事業者へ運営費を給付する。日中は児童発達支援施設(重症心身障害児施設)と連携して、長時間の預かりを行う。

区立小・中学校における医療的ケア児の支援 21,230千円

拡 梅ヶ丘拠点障害者支援施設運営費補助 96,970千円

- ・短期入所重度障害者受入
 - ・放課後デイ利用者送迎
- 重症児・医療的ケア児の受入枠拡大、受入人数を充実させるため送迎を確保。

重症心身障害児(者)短期入所・日中ショートステイ事業運営費補助 19,036千円 (3施設)

重症心身障害児(者)等在宅レスパイト事業 19,161千円

※重症心身障害児(重度の知的障害かつ重度の肢体不自由)については、18歳以降も利用可

医療的ケア児(者)への支援

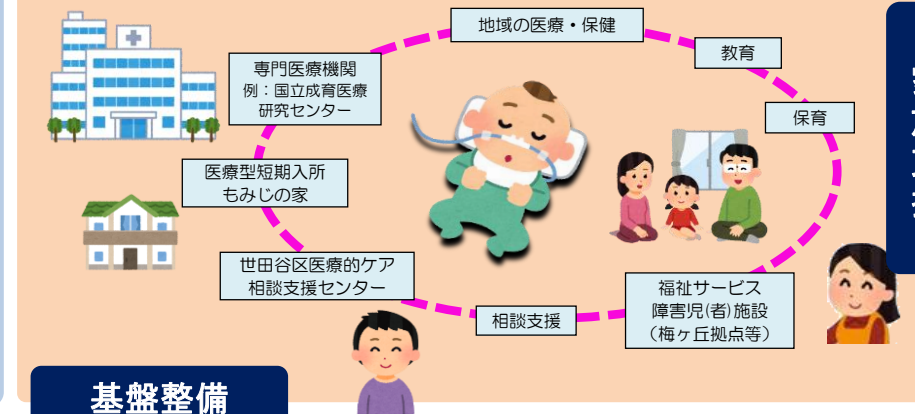

家族支援

拡 ふるさと納税を活用した医療的ケア児等を育てる世帯への支援事業 9,614千円 (5事業者)

○医療的ケア児ときょうだい児を主な対象とした外出イベントを企画・実施する事業者に対して運営費補助を行うことにより、医療的ケア児等を育てる世帯を支援。ふるさと納税による寄附を活用。R3より災害支援体制づくりへの支援を追加。

基盤整備

医療的ケアに携わる人材育成研修 3,122千円

○看護師や理学療法士等の医療従事者や、介護職員や相談支援専門等の福祉従事者、教育関係者、区職員などを対象に研修実施あるいは研修費の一部補助を実施し、医療的ケアに携わる人材の育成を行う。

医療的ケア児に対応する相談支援従事者育成支援 4,980千円※
<医療的ケア児対応の障害児相談支援事業所> 5人

※R3.8月以降は、「医療的ケア相談支援センター事業」の機能として整理。

新 医療的ケア相談支援センター事業の試行実施 15,680千円

○保護者等に対するワンストップでの相談対応や、病院を退院する際の在宅生活支援プランの作成、施設に対する技術支援等を行う事業を試行的に実施。

場所：大蔵2丁目複合型子ども支援センター内
開設：R3.8月
平日 8：30～17：00

新 医療的ケア基金の創設

○医療的ケア等の笑顔を支え、医療的ケア児とその保護者等の支援に関する事業等の推進に資するため、「世田谷区医療的ケア児の笑顔を支える基金」を創設。

医療的ケア連絡協議会の開催 824千円

子ども計画(第2期)後期計画に基づく重点施策の展開	子ども・若者部、児童相談所、保育部、世田谷保健所、総合支所、保健福祉政策部、教育委員会事務局	予算額	45,444,028千円	特定財源	24,147,351千円	前年度増減	272,046千円
---------------------------	--	-----	--------------	------	--------------	-------	-----------

① 子どもの生きる力の育み・若者支援 484,525千円

<子どもの成長と活動の支援>

- ◆自然体験遊び場事業の充実 65,078千円
 - ・区立公園内でのプレーパーク事業の実施 4か所
 - ・【新規】羽根木公園内プレーパークにおける外遊び拠点施設(リーダーハウス)の整備
 - ・砧地域プレーパーク設置に向けた取組み

<若者支援の取組みの充実>

- ◆生きづらさを抱えた若者の支援の充実 58,297千円
 - ・【拡充】メルクマールせたがやの出張相談会の拡充
 - ・家族会や当事者会への支援
- ◆青少年交流センターの運営 361,150千円
 - ・希望丘青少年交流センター、野毛青少年交流センターの運営
 - ・【拡充】(仮称)池之上青少年交流センターの新たな運営体制の構築(運営事業者の導入等)

② 妊娠期からの切れ目のない支援 489,308千円

子どもの貧困対策の充実 68,049千円

- ◆【新規】生活困窮世帯等の子どもと家庭を支える学習・生活支援の拠点事業 27,237千円
 - ・中学生を中心に、夜間、休日も含め日常的に利用でき、保護者の相談に応じる学習、生活支援の拠点事業の実施
- ◆子どもへの学習支援事業 19,609千円
 - ・子どもの学び場運営補助事業
 - ・小学校低学年を中心に地域での学び場の創出
 - ・かるがもスタディールーム事業
 - ・ひとり親家庭等の子どもの学習支援、進学相談等の支援の実施
- ◆【拡充】子ども食堂等を通じた食の支援 20,494千円
- ◆支援につながる仕組みづくり 709千円
 - ・子どもの貧困対策推進のためのフォーラムの実施

<身近な地区における相談支援の強化>

- ◆児童館を中核とした地区における相談支援・見守りのネットワークの強化 347千円
 - ・相談支援・見守りのネットワーク強化
 - ・児童館を拠点とした、多様な地域資源の連携・協力による見守りのネットワーク強化
 - ・児童館職員の人材育成と支援力向上
 - ・子ども家庭支援センター等との共同研修の実施

<妊娠期からの切れ目のない支援>

- ◆世田谷版ネウボラの推進 274,273千円
 - ⇒資料No. 11参照
- ◆【新規】多胎児家庭への支援の充実 24,078千円
 - ・家事・育児等のヘルパー訪問事業の拡充
 - ・乳児健診等の受診・参加に係るタクシー代助成
- ◆産後ケア事業の実施 190,610千円
 - ・産後の母子のケア、育児相談等(2施設)

③ 子育て家庭を支える基盤の整備と質の向上 42,176,582千円

<保育待機児対策の取組みと質の確保・向上>

- ◆保育待機児対策 3,002,582千円 ⇒ 資料No. 10参照
 - ・【拡充】認可施設の整備等による定員拡大
 - ・【拡充】認証保育所への支援 ※は私立認可保育園等運営に再掲
 - 1歳児受入れ促進事業の実施※、保育料負担軽減補助制度の拡充
 - 運営費補助対象となる利用時間の見直し※
- ◆私立認可保育園等運営 36,253,913千円
 - ・【拡充】私立認可保育園 R2 179施設 → R3 192施設 ほか
- ◆保育人材確保支援事業 2,404,091千円
 - ・保育士等の処遇改善に向けた区独自の個人給付
 - ・保育士等の住宅確保支援、保育施設運営事業者に対する支援

<子育て支援の充実>

- ◆おでかけひろば・ほっとステイ 507,116千円
 - ・おでかけひろば 42か所(うちワークスペース併設型5か所)
 - ・ほっとステイ 21か所
- ◆地域の子育て活動団体利用者に対する支援 8,880千円
 - ・国の新たな制度を活用した外遊びを中心とした活動を行う団体の利用者に対する支援

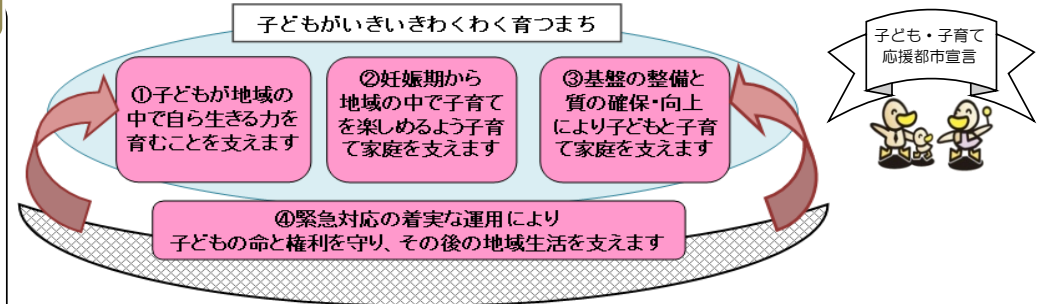

④ 子どもの命と権利を守る緊急対応の着実な運用とその後の地域生活支援 2,225,564千円

<効果的な児童相談行政の推進>

- ◆児童相談所の運営 2,155,096千円
 - ・児童相談所及び一時保護所の運営
 - ・児童養護施設等への児童の入所措置等
 - ・養育家庭制度普及・啓発の促進、研修、養育委託後の支援
- ◆【拡充】養育支援等ホームヘルパー訪問事業 54,386千円
 - ・訪問時間数の増
- ◆子どもへの食の支援 16,082千円
 - ・食に課題がある家庭への弁当の宅配
 - ・調理等を行うサポーターの派遣

第2次世田谷区教育ビジョン 第2期行動計画	教育委員会事務局	予算額 4,783,972 千円	特定財源 1,323,111 千円	前年度増減 7,790 千円
--------------------------	----------	------------------	-------------------	----------------

第2次世田谷区教育ビジョン【3つの基本方針】

1.地域とともに子どもを育てる教育の推進 2.これからの社会を生き抜く力の育成 3.生涯を通じた学びの充実



第2期行動計画(平成30年度～令和3年度) ～4年間の主な取組項目～

地域の教育力をいかした学校の支援 
 116,918千円



地域運営学校の充実
世田谷区「学校支援地域本部」の全校実施
総合型地域スポーツ・文化クラブの支援
通学路の安全対策 など

家庭教育への支援と幼児教育の充実 
 24,373千円

家庭教育への支援
幼児教育環境支援専門員の配置
乳幼児を対象とした文化・芸術体験事業の実施
小1サポーターの配置 など

・才能や個性をはぐくむ体験型教育の推進 
・オリンピック・パラリンピック教育の推進 
 96,910千円

新・才能の芽を育てる体験学習の充実に向けた取組み
小学校遊び場開放の充実に向けた取組み
オリンピック・パラリンピックの競技観戦 など

・「世田谷9年教育」の推進 
・一人ひとりの個性を伸ばす特別支援教育の推進 
・いじめ防止対策及び不登校対策等の総合的な推進 
 1,885,154千円

英語教育の充実
教育の情報化推進(学校用タブレット型情報端末の活用推進、個別学習支援(ドリル)・双方向型学習支援アプリの導入、ICT支援員の拡充)
学校生活の満足度調査(Q-U)の実施
心理教育相談員、学校生活サポーターの配置
「特別支援教育巡回グループ」の運営
特別支援学級の開設準備
特別支援教室拠点校の増設準備
医療的ケア児の支援 など

教員が子どもとかわる時間の拡充 
 834,444千円

【拡】スクールサポートスタッフの全校配置
【拡】学習指導サポーターの配置
部活動支援員制度の充実
教育支援チームの運営 など

歴史・文化を次世代へ継承するための文化財の保存活用 
 109,751千円

世田谷デジタルミュージアムの運営
「せたがや歴史文化物語」の取組みの推進 など

世田谷の教育を推進する拠点づくり
～教育総合センター～ 
 1,654,141千円

整備工事 R3.12月 開設予定
STEAM事業の実施 など

知と学びと文化の情報拠点としての図書館の充実
 62,281千円

区立図書館運営体制のあり方の方針決定
図書館カウンター下北沢の開設
R4.3月 開設予定 など



 は第2期行動計画におけるリーディング事業

学校の整備・改築等	教育委員会事務局	予算額 5,312,770 千円	特定財源 2,962,651 千円	前年度増減 483,109 千円
-----------	----------	------------------	-------------------	------------------

学校施設の改築 予算額 908,185千円

…設計、…解体工事、…建築工事、*…外構・校庭整備工事、…改築に伴う改修工事

学校名		R3	R4	R5	R6	R7
小学校	池之上小学校(全面改築)		○	*		
	瀬田小学校(棟別改築)					*
	砧小学校(全面改築)			*	*	*
中学校	八幡中学校(棟別改築)		○	○		

学校施設の増築 予算額 226,942千円

…建築工事、*…外構・校庭整備工事、…増築に伴う改修工事

学校名		R3
小学校	希望丘小学校	
	塚戸小学校	*
	松丘小学校	

学校施設の一部改築 予算額 822,513千円

…建築工事

学校名		R3
小学校	松原小学校	

中学校格技室への空調設備設置

内容	校数
中学校格技室 空調設備未設置校への設置	23校

学校施設の改修 予算額 2,026,207千円

主な内容	校数	学校名
内部大規模改修工事	1校	駒留中学校
外壁改修工事	1校	二子玉川小学校
トイレ改修工事	4校	玉川小学校
		旭小学校
		深沢小学校
		駒沢中学校
消防設備・非常放送設備改修工事	2校	中町小学校
		玉川中学校
エアコン改修工事	1校	旭小学校
学級増に伴う改修工事	8校	多聞小学校(給食室)
		松丘小学校(給食室)
		笹原小学校(給食室)
		奥沢小学校
		桜丘小学校
		駒沢小学校
		経堂小学校
		下北沢小学校

学校施設の耐震改修工事 1,328,923千円

内訳	校数	学校名
小学校	5校	代田、喜多見、東玉川、九品仏、三軒茶屋
中学校	10校	太子堂、緑丘、三宿、用賀、喜多見、尾山台、千歳、上祖師谷、富士、八幡

東京2020オリンピック・パラリンピック
競技大会に関連した取組み

玉川総合支所、交流推進担当部、生活文化政策
部、スポーツ推進部、環境政策部、障害福祉
部、都市整備政策部、教育委員会事務局 等

予算額 97,726千円

特定財源 53,033千円

前年度増減 △149,146 千円



共生のまち世田谷の実現
(多文化、多様性、国際理解、障害理解の促進)



レガシーへ

「オール世田谷」の取組み

東京2020大会

<オリンピック：7/23～8/8 パラリンピック：8/24～9/5>

行政

区民・事業者

おもてなし

連携

・コミュニティライブサイト (7～8月)

・聖火リレー (7/9、8/23) ※東京2020組織委員会事業

・シティドレッシング (5～9月)

・100日前イベント (4～5月)

・クリーンアップ作戦 (7月)

・USOPGキャンプツアー (7～8月)

・世田谷ゆかりの選手応援 (6～10月) etc...

・ホストタウン交流事業

・ポッチャ世田谷カップ (6・11月)

・共生社会ホストタウン啓発イベント (10月)
etc..

・(仮称) 世田谷スーパーエール (5月)
(総合運動場陸上競技場等において演技や演奏を通して、コロナ禍でも区民とのつながりの強化に向けたエールを送る)

・めぐれ! 「世田谷の灯」プロジェクト～世田谷ピースランタン～ (6～7月)
(子どもたちが平和の灯と復興の灯を合わせた「世田谷の灯」のランタンを持って、小・中学校間などを行進し、平和への想いを広げる)

・せたがやホタル祭りとサギ草市 (7月)
・(仮称) 日本の伝統文化と遊び交流会 in せたがや (5月)
etc..

支援

実行委員会事業

(共生社会)
ホストタウン

<保健・衛生対策>

新型コロナウイルス感染予防・熱中症予防・受動喫煙防止の各対策の強化、食品衛生監視の強化、地区医師会等への競技日程及び区内イベントに関する情報提供 等

<環境・清掃対策>

環境美化、路上喫煙対策、家庭からの資源及びごみの収集 等

推進

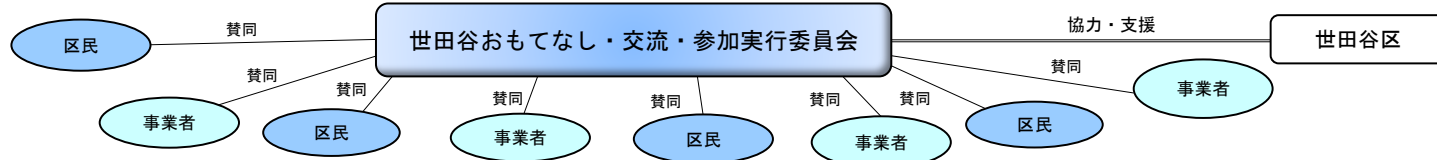

エネルギーをたくみに使うまち 世田谷推進プロジェクト	環境政策部、総務部、施設営繕担当部、 経済産業部、土木部、教育委員会事務局 等	予算額 230,927千円	特定財源 21,808千円	前年度増減 △ 160,128千円
-------------------------------	---	---------------	---------------	-------------------

**2050年CO₂排出ゼロ、脱炭素社会の実現をめざし、
区民・事業者・区が連携協力して取組みを進める。**

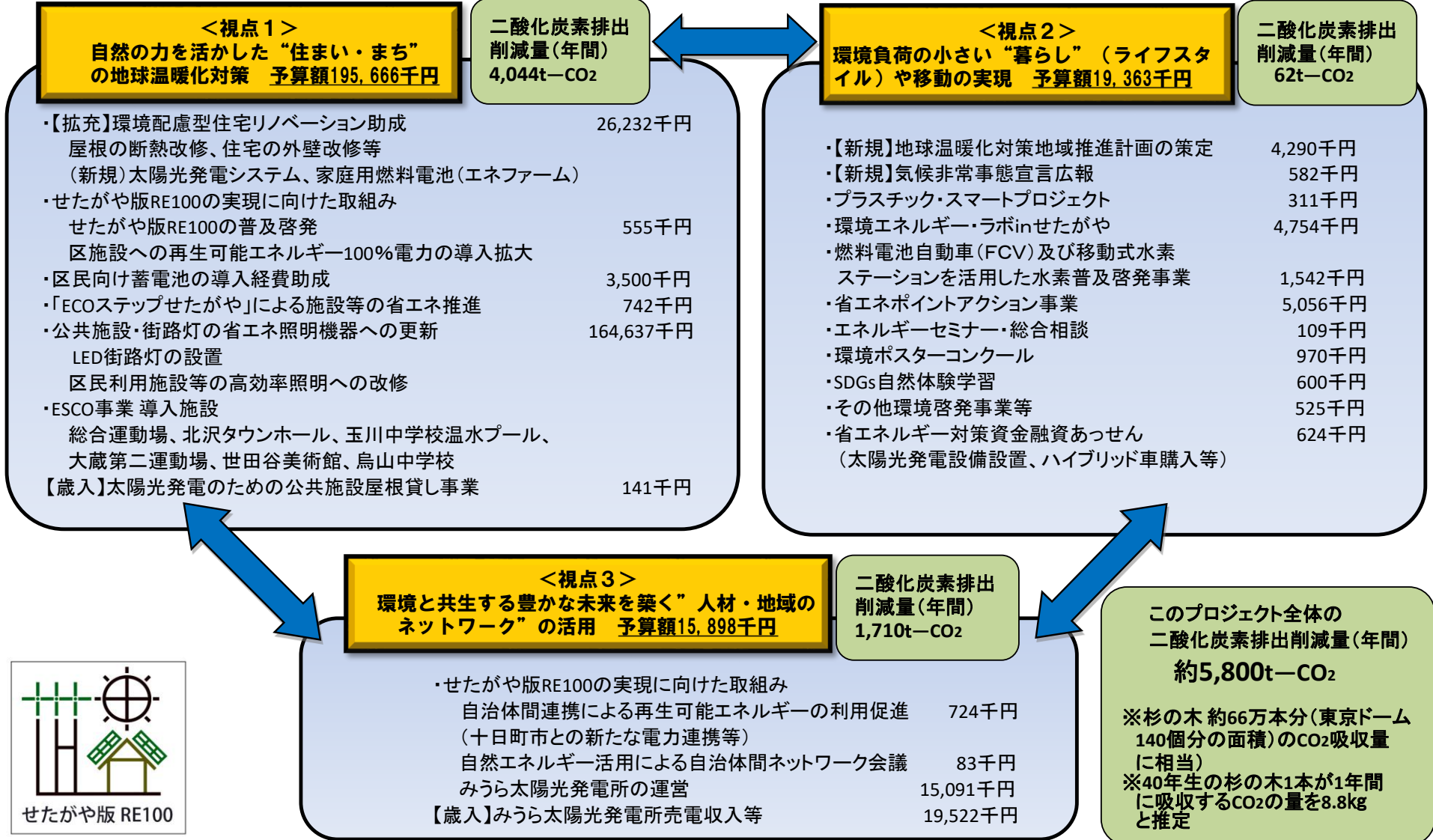

安全安心まちづくり施策の推進	危機管理部、経済産業部、保育部、世田谷保健所、土木部、教育委員会事務局	予算額	542,084千円	特定財源	49,789千円	前年度増減	△264,676千円
----------------	-------------------------------------	-----	-----------	------	----------	-------	------------

安全安心パトロール 122,106千円

項目	内容	予算額
世田谷区24時間安全安心パトロール	区内全域における24時間パトロールを実施(昼4コース/4台、夜2コース/2台)	122,106

区民の自主的防犯活動への支援 72,566千円

項目	内容	予算額
防犯カメラ整備等助成	・町会・自治会、商店街等への防犯カメラの整備及び維持管理経費に対する助成 整備費:町会・自治会 11団体 商店街等 6団体 ・私立保育園が行う防犯カメラ整備に対する助成 経費の1/2を助成 11園 (1団体上限160万円)	67,508
安全ステーションの整備	自主的パトロール団体の活動拠点の維持管理	100
自主的防犯活動団体への助成	自主的な防犯活動を行う団体に対し、活動に係る保険料を助成 1団体3万円を上限	2,430
地域防犯リーダー活動支援	地域の危険箇所改善指導者講習会の実施	528
オウム真理教問題対策	地域住民団体の自主的な活動を支援	2,000

安全安心
なまちの
実現



安心して暮らせるまちづくり 207,552千円

単位:千円

項目	内容	予算額
交通安全啓発	中学生、高齢者等を対象とした参加体験型交通安全教室(中学校、区民向け計14回)や講習会などを実施	17,336
消費生活相談	悪質商法等の被害を救済または防止するため、電話・窓口相談等を実施	1,230
特殊詐欺被害防止	ポスター、チラシ等注意喚起啓発	1,200
健康危機管理体制の充実	・熱中症予防対策 温度計付熱中症予防シート・涼風マップの配布、お休み処の設置 ・新型インフルエンザ等対策	23,149
夜間道路照明の確保	街路灯の新設及び改良	164,637

子どもの安全確保 139,860千円

項目	内容	予算額
登下校区域防犯カメラ維持管理	小学校登下校区域に設置した防犯カメラの維持管理	8,613
小学校昼間時警備 中学校通学経路警備	昼間の小学校及び中学校通学経路の警備を継続実施	119,190
保護者への緊急連絡メール配信	保護者の携帯電話等に緊急連絡メールを配信(区立幼稚園、区立小・中学校対象)	5,327
防犯ブザー貸与、 防犯ブザー用ベルト等の配付	・小学校新1年生・小中学校転入生に防犯ブザーを貸与 ・小学校新1年生・小学校転入生に防犯ブザー用ベルト等を配付	6,730

世田谷みどり33	みどり33推進担当部、保育部、教育委員会事務局、財務部	予算額	7,098,590千円	特定財源	3,338,684千円	前年度増減	△771,809千円
----------	-----------------------------	-----	-------------	------	-------------	-------	------------

総計 9,088,473千円 <特定財源> 5,239,798千円 (R2補正予算対応含む)

※上記合計額には、土地開発公社貸付金を含む。

*はNo. 20に再掲

公園緑地の整備

[予算額] 6,112,054千円 (△886,087千円)

補正予算額: 1,989,883千円

- 公園用地取得* 2,753,778千円
玉川野毛町公園(令和2年度第3次補正予算対応含む)
南烏山二丁目緑地
深沢六丁目緑地
北烏山えのき公園
大蔵緑地
- 公園新設* 241,437千円
(仮称)下馬5-25公園(令和2年度第4次補正予算対応)
(仮称)南烏山二丁目緑地
(仮称)喜多見5-20緑地
次大夫堀公園(民家園)
- 大規模公園改修* 270,380千円
こどものひろば公園
- 公園・身近な広場改修 235,840千円
富士見公園 ほか
- 緑道整備* 20,590千円
蛇崩川緑道(令和2年度第4次補正予算対応)
北沢川緑道(令和2年度第4次補正予算対応)
- 公園・身近な広場維持運営 2,590,029千円

みどりの道づくり

[予算額] 302,106千円 (△2,238千円)

- 街路樹維持管理 302,106千円

みどりのまちづくり

[予算額] 48,363千円 (41,727千円)

- みどりの資源調査 45,507千円
- 生きものつながる世田谷プラン関連 2,853千円
- みどりの基本計画関連 3千円



世田谷みどり33

みどりの学校づくり

[予算額] 59,872千円 (△7,721千円)

- 幼稚園・小学校・中学校緑化 59,872千円
校庭芝生化 既存20校
壁面緑化 既存42校

民有地のみどりづくり

[予算額] 172,336千円 (△36,420千円)

- 世田谷みどり33の周知 2,432千円
- ひとつぼみどりの啓発 102千円
- みどりのフィールドミュージアム 315千円
- 地域緑化(花づくりなど) 14,785千円
- 樹木・樹林地の保護 119,978千円
- 特別保護区保護管理 19,426千円
- 屋上・壁面緑化助成(10件) 3,000千円
- 生垣・シンボルツリー等緑化助成 4,850千円
- 事業用等駐車場緑化助成(3件) 750千円
- ガーデニングフェア 6,176千円
- 緑化講習会(庭木の手入れほか) 522千円



みどりの公共施設づくり

[予算額] 4,709千円 (357千円)

- 保育園緑化 4,225千円
既存12園
- 公共施設緑化 484千円
緑のカーテン苗 520鉢など

※各項目の所要経費にある()は、対前年度増減額